



KECAMATAN WARU
KABUPATEN SIDOARJO

REVIEW RENSTRA

**RENCANA STRATEGIS
KECAMATAN WARU KABUPATEN SIDOARJO
TAHUN 2021-2026**



2023



KATA PENGANTAR

Segala Puji dan syukur kami panjatkan ke hadirat Tuhan Yang Maha Kuasa atas hidayah-Nya dokumen “**Rencana Strategis (Renstra) Kecamatan Waru Kabupaten Sidoarjo Tahun 2021-2026**” telah kami susun sebagai arah dan pedoman bagi Kecamatan Waru untuk melaksanakan program, kegiatan dan sub kegiatan dalam kurun waktu 5 tahun kedepan. Penyusunan Rencana Strategis Kecamatan Waru ini merupakan implementasi berlakunya Peraturan Menteri Dalam Negeri Nomor 86 Tahun 2017 Tata Cara Perencanaan, Pengendalian Dan Evaluasi Pembangunan Daerah, Tata Cara Evaluasi Rancangan Peraturan Daerah Tentang Rencana Pembangunan Jangka Panjang Daerah Dan Rencana Pembangunan Jangka Menengah Daerah, Serta Tata Cara Perubahan Rencana Pembangunan Jangka Panjang Daerah, Rencana Pembangunan Jangka Menengah Daerah, Dan Rencana Kerja Pemerintah Daerah. Desain program, kegiatan dan sub kegiatan mengacu pada Permendagri Nomor 90 Tahun 2019 dan Kepmendagri Nomor 050/5889 Tahun 2021.

Kami mengucapkan terima kasih kepada semua pihak yang telah membantu dan memberikan dukungan (data dan informasi) dalam penyelesaian dokumen RENSTRA ini. Akhir kata semoga dokumen RENSTRA Kecamatan Waru Kabupaten Sidoarjo ini dapat memberikan informasi kepada stakeholders dan pihak-pihak terkait.

Sidoarjo, 09 JANUARI 2023

CAMAT WARU

KABUPATEN SIDOARJO

NAWARI, SH, S.Sos, MM

Pembina

NIP. 19680503 199303 1 008



DAFTAR ISI

KATA PENGANTAR	i
DAFTAR ISI	ii
DAFTAR TABEL	iv
DAFTAR GAMBAR.....	v
BAB I PENDAHULUAN	I-1
1.1 Latar Belakang	I-1
1.1.1 Pengertian Renstra Perangkat Daerah	I-2
1.1.2 Fungsi Renstra Perangkat Daerah dalam Penyelenggaraan Pembangunan Daerah	I-2
1.1.3 Proses Penyusunan Renstra Perangkat Daerah	I-2
1.1.4 Keterkaitan Renstra Perangkat Daerah dengan RPJMD, Renstra Kementerian/ Lembaga(K/L), Renstra Kabupaten dan Rencana Kerja (RENJA) Perangkat Daerah.....	I-4
1.2 Landasan Hukum	I-7
1.3 Maksud Dan Tujuan	I-9
1.4 Sistematika Penulisan	I-10
BAB II GAMBARAN PELAYANAN KECAMATAN WARU	II-1
2.1 Tugas, Fungsi Dan Struktur Organisasi Kecamatan Waru	II-1
2.2 Sumber Daya Kecamatan Waru	II-4
2.3 Kinerja Pelayanan Kecamatan Waru Kabupaten Sidoarjo.....	II-19
2.3.1 Kinerja Pelayanan Kecamatan Waru	II-19
2.4 Tantangan Dan Peluang Pengembangan Pelayanan Kecamatan Waru Kabupaten Sidoarjo	II-24
2.4.1 Hasil Analisis terhadap Dokumen Renstra Kementerian.....	II-24
2.4.2 Hasil analisis terhadap Telaahan Dokumen RTRW	II-26



**RANCANGAN AKHIR RENSTRA
KECAMATAN WARU KABUPATEN SIDOARJO
TAHUN 2021-2026**

2.4.3 Hasil Analisis terhadap Telaahan Dokumen KLHSII-28

BAB III	PERMASALAHAN DAN ISU - ISU STRATEGIS.....	III-1
3.1	Identifikasi Permasalahan Berdasarkan Tugas Pokok Dan Fungsi Kecamatan Waru.....	III-1
3.2	Telaahan Visi, Misi Dan Program Kepala Daerah Dan Wakil Kepala Daerah Terpilih	III-3
3.3	Telaahan Renstra Kementerian Dalam negeri dan Renstra Provinsi Jawa Timur	III-9
3.4	Telaah Rancangan Tata Ruang Wilayah dan Kajian Lingkungan Hidup Strategis	III-13
3.5	Penentuan Isu-Isu Strategis.....	III-16
BAB IV	TUJUAN DAN SASARAN	IV-1
4.1	Tujuan dan Dadaran Jangka Menengah Perangkat Daerah...IV-1	
BAB V	STRATEGI DAN ARAH KEBIJAKAN.....	V-1
5.1	Strategi Kecamatan Waru Kabupaten Siodarjo	V-1
5.2	Arah Kebijakan Kecamatan Waru Kabupaten Sidoarjo	V-1
BAB VI	RENCANA PROGRAM DAN KEGIATAN SERTA PENDANAAN.....	VI-1
6.1	Rencana Program.....	VI-1
BAB VII	KINERJA PENYELENGGARAAN BIDANG URUSAN.....	VII-1
7.1	Indikator Kinerja Kecamatan Waru Kabupaten Sidoarjo yang Mengacu pada Tujuan dan Sasaran RPJMD.....	VII-1



**RANCANGAN AKHIR RENSTRA
KECAMATAN WARU KABUPATEN SIDOARJO
TAHUN 2021-2026**

DAFTAR TABEL

Tabel 2.1 Berdasarkan ASN dan Non ASN Jabatan.....	II-10
Tabel 2.2 Berdasarkan Usia	II-11
Tabel 2.3 Berdasarkan Kebutuhan Pegawai dan Eksisting Pegawai.....	II-11
Tabel 2.4 Sarana dan Prasarana.....	II-14
Tabel 2.5 Hasil Kinerja Kecamatan Waru Kabupaten Sidoarjo Periode 2016-2020.....	II-21
Tabel 2.6 Anggaran dan Realisasi Pendanaan Kecamatan Waru Kabupaten Sidoarjo Periode 2016-2020	II-23
Tabel 2.7 Komparasi Capaian Sasaran Renstra Kecamatan Waru Kabupaten Sidoarjo terhadap Sasaran Renstra K/L	II-25
Tabel 2.8 Hasil Telaahan Struktur Ruang Wilayah Kecamatan Waru	II-27
Tabel 3.1 Pemetaan Permasalahan untuk Penentuan Prioritas dan Sasaran Pembangunan Daerah	III-1
Tabel 3.2 Faktor Penghambat dan Pendorong Pelayanan Perangkat Daerah terhadap Visi, Misi dan Program Kepala Daerah dan Wakil Kepala Daerah	III-6
Tabel 3.3 Tujuan Strategis dan Sasaran Strategis Renstra Kementerian Dalam Negeri Tahun 2020-2024	III-9
Tabel 3.4 Telaah Renstra Kementerian	III-11
Tabel 3.5 Telaah Rencana Tata Ruang Wilayah Kabupaten Sidoarjo	III-14
Tabel 3.6 Skor Kriteria Penentuan Isu-Isu Strategis	III-17
Tabel 3.7 Total Skor Isu-Isu Strategis	III-17
Tabel 4.1 Tujuan, Sasaran, Indikator dan Target	IV-3
Tabel 5.1 Tujuan, Sasaran, Strategis dan Kebijakan.....	V-2
Tabel 6.1 Rencana Program, Kegiatan dan Pendanaan Kecamatan Waru Tahun 2021-2026	VI-2
Tabel 7.1 Indikator Kinerja Kecamatan Waru Kabupaten Sidoarjo yang mengacu pada Tujuan dan Sasaran RPJMD	VII-2



**RANCANGAN AKHIR RENSTRA
KECAMATAN WARU KABUPATEN SIDOARJO
TAHUN 2021-2026**

DAFTAR GAMBAR

Gambar 1.1 Arsitektur Kinerja Pembangunan.....	I-3
Gambar 1.2 Bagan Alur Penyusunan Rancangan Renstra SKPD	I-4
Gambar 1.3 Hubungan Antar Dokumen Perencanaan Pembangunan di Daerah	I-5
Gambar 2.1 Struktur Organisasi Kecamatan Waru.....	II-3
Gambar 2.2 Persentase Sebaran PNS Berdasarkan Golongan	II-10
Gambar 5.1 Diagram SWOT	V-7



BAB I

PENDAHULUAN

1.1 LATAR BELAKANG

1.1.1 Pengertian Renstra Perangkat Daerah

Perencanaan strategis merupakan salah satu metode yang digunakan didalam perencanaan pembangunan. Pada perencanaan strategis dijadikan alat yang dapat digunakan oleh organisasi pemerintah dalam menghadapi perubahan-perubahan yang terjadi pada organisasi pemerintah itu sendiri maupun dari luar pemerintahan. Implementasi perencanaan strategis dalam perencanaan pembangunan di Indonesia memiliki landasan yuridis yang kuat yaitu Undang-Undang Nomor 25 Tahun 2004 Tentang Sistem Perencanaan Pembangunan Nasional yang kemudian ditindaklanjuti dengan adanya Peraturan Pemerintah Nomor 8 tahun 2008 Tentang Tahapan Tata Cara Penyusunan, Pengendalian dan Evaluasi Pelaksanaan Rencana Pembangunan Daerah, serta Kepmendagri 050-5889 Tahun 2021 sebagai dasar peraturan Perubahan Rencana Strategis Kecamatan Waru.

Secara spesifik perencanaan strategis diatur didalam Peraturan Menteri Dalam Negeri Nomor 86 Tahun 2017 Tentang Tata Cara Perencanaan, Pengendalian dan Evaluasi Pembangunan Daerah, Tata Cara Evaluasi Rancangan Peraturan daerah tentang Rencana Pembangunan Jangka Panjang Daerah Dan Rencana Pembangunan Jangka Menengah Daerah, Serta Tata Cara Perubahan Rencana Pembangunan Jangka Panjang Daerah, Rencana Pembangunan Jangka Menengah Daerah Dan Rencana Kerja Pemerintah Daerah. Dalam pasal 1 ayat 29 permendagri 86 tahun 2017 Rencana Strategis perangkat daerah adalah dokumen perencanaan perangkat daerah untuk periode 5 (lima) tahun. Dalam pasal 13 juga dijelaskan bahwa Renstra Perangkat Daerah memuat tujuan, sasaran, program dan kegiatan pembangunan dalam rangka pelaksanaan urusan



pemerintah wajib dan/atau urusan pemerintahan pilihan sesuai dengan tugas dan fungsi setiap perangkat daerah yang disusun berpedoman kepada RPJMD dan bersifat indikatif.

1.1.2 Fungsi Renstra Perangkat Daerah dalam Penyelenggaraan Pembangunan Daerah

Berdasarkan pada Undang-Undang Nomor 25 Tahun 2004, dalam rangka mendorong adanya proses pembangunan secara terpadu efisien, perencanaan pembangunan mempunyai 5 (lima) tujuan dan fungsi pokok yakni:

- a. Mendukung koordinasi antara pelaku pembangunan
- b. Menjamin terciptanya integrasi, sinkronisasi dan sinergi antar daerah, waktu dan fungsi pemerintah, baik pusat maupun daerah.
- c. Menjamin keterkaitan dan konsistensi antara perencanaan, penganggaran pelaksanaan dan pengawasan.
- d. Mengoptimalkan partisipasi masyarakat dalam perencanaan pembangunan.
- e. Menjamin tercapainya penggunaan sumberdaya secara efisien, efektif dan adi

Dengan demikian fungsi Renstra Perangkat Daerah adalah sebagai pedoman pelaksanaan pembangunan dalam kurun waktu 5 (lima) tahun kedepan dengan sasaran pencapaian yang jelas dan terukur.

1.1.3 Proses Penyusunan Renstra Perangkat Daerah

Berangkat pada amanat dari Peraturan Menteri Dalam Negeri Nomor 86 Tahun 2017, maka Kecamatan Waru Kabupaten Sidoarjo sebagai salah satu perangkat daerah di Kabupaten Sidoarjo yang memiliki kewajiban untuk menyusun dokumen Rencana Strategis Kecamatan Waru Tahun 2021-2026. Dokumen ini merupakan sebagai alat perencanaan yang dijadikan sebagai pedoman pencapaian visi pembangunan Daerah Kabupaten Sidoarjo Tahun 2021-2026. Penyusunan dokumen ini secara teknis merujuk pada arsitektur



REVIEW RENSTRA KECAMATAN WARU KABUPATEN SIDOARJO TAHUN 2021-2026

kinerja pembangunan yang secara umum terdiri dari dua rangkaian proses yaitu pada proses teknokratis dan proses politis. Rangkaian proses tersebut ditunjukkan pada gambar 1.1 yang merupakan proses penyusunan Renstra dilakukan bersamaan dengan proses penyusunan RPJMD sebab keduanya memiliki keterkaitan yang erat yaitu dalam konteks proses maupun konteks dari kedua dokumen tersebut yang saling keterkaitan satu sama lainnya.

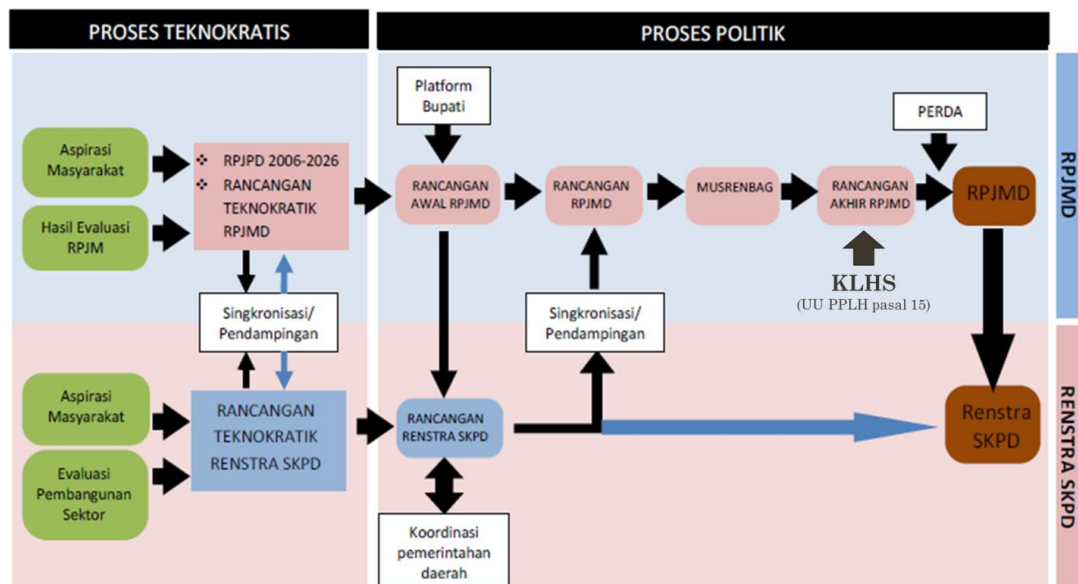

Gambar 1.1
Arsitektur Kinerja Pembangunan

Rancangan awal Renstra Kecamatan Waru Kabupaten Sidoarjo disusun berdasarkan Rancangan Awal RPJMD Kabupaten Sidoarjo yang juga disesuaikan dengan tugas dan fungsi Kecamatan Waru. Proses politik selanjutnya adalah sinkronisasi dan pendampingan rancangan Renstra Kecamatan Waru untuk melengkapi rancangan RPJMD. Musrenbang RPJMD dilaksanakan untuk menghasilkan rancangan akhir RPJMD. Rancangan akhir RPJMD ini dibahas bersama antara pemerintah Kabupaten dengan DPRD dalam forum rapat pleno DPRD tentang penetapan RPJMD untuk dijadikan Perda RPJMD Kabupaten Sidoarjo 2016-2021. Perda dimaksud akan dijadikan rujukan hukum untuk menetapkan Rancangan Renstra Kecamatan Waru menjadi Renstra Kecamatan Waru. Renstra Kecamatan Waru Kabupaten



REVIEW RENSTRA KECAMATAN WARU KABUPATEN SIDOARJO TAHUN 2021-2026

Sidoarjo yang ditetapkan oleh Camat Kecamatan Waru harus sinkron dengan konten dari Perda RPJMD Kabupaten Sidoarjo. Penyusunan rancangan Renstra Kecamatan Waru Kabupaten Sidoarjo secara terperinci merujuk pada prosedur yang diatur dalam Permendagri Nomor 86 Tahun 2017 sebagaimana ditunjukkan pada gambar 1.2 berikut ini.

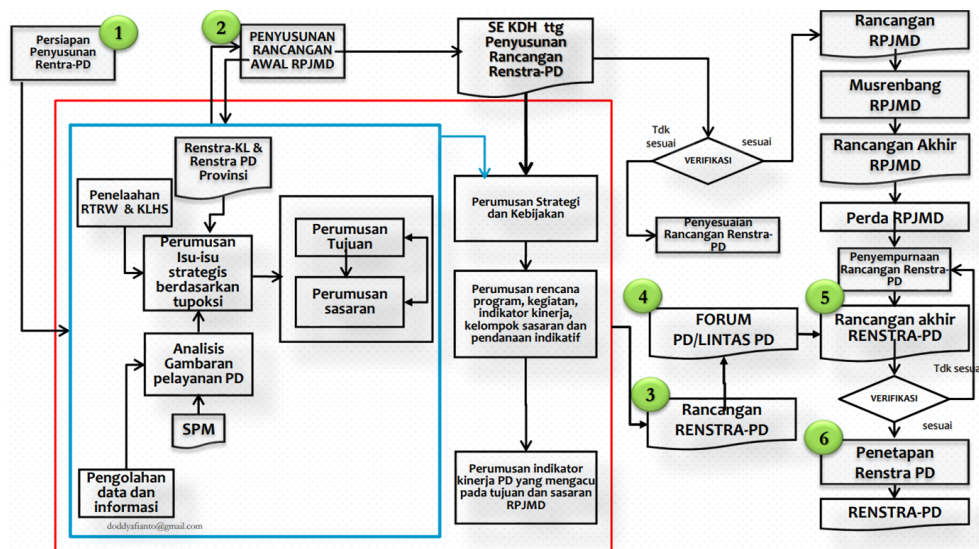

Gambar 1.2
Bagan Alur Penyusunan Rancangan Renstra SKPD

Rancangan Awal Renstra Kecamatan Waru Kabupaten Sidoarjo antara lain memuat analisis gambaran pelayanan perangkat daerah pada periode sebelumnya, isu-isu strategis Kecamatan Waru berdasarkan tupoksi, hasil penelaahan terhadap Renstra K/L dan Renstra Provinsi dimana Renstra K/L dan Renstra Provinsi yang ditelaah adalah Renstra Kementerian Dalam Negeri tahun 2019-2024 dan Renstra Provinsi Jawa Timur tahun 2019-2024. Rencana Strategis merupakan suatu proses yang berorientasi kepada hasil yang ingin dicapai selama kurun waktu satu sampai dengan lima tahun dengan memperhitungkan potensi, peluang, dan kendala yang ada atau yang mungkin timbul. Rencana Strategis mengandung tujuan, sasaran, serta cara pencapaian yang realistis untuk mengantisipasi perkembangan masa depan.



1.1.4 Keterkaitan Renstra Perangkat Daerah dengan RPJMD, Renstra Kementerian/Lembaga (K/L), Renstra Kabupaten dan Rencana Kerja (RENJA) Perangkat Daerah

Dalam Undang-Undang Nomor 23 Tahun 2014 tentang Pemerintahan Daerah, pada Pasal 272 ayat (1), yang berbunyi: Perangkat Daerah menyusun rencana strategis dengan berpedoman pada RPJMD. Rencana strategis Perangkat Daerah sebagaimana dimaksud pada ayat (1) memuat tujuan, sasaran, program, dan kegiatan pembangunan dalam rangka pelaksanaan Urusan Pemerintahan Wajib dan/atau Urusan Pemerintahan Pilihan sesuai dengan tugas dan fungsi setiap Perangkat Daerah. Pencapaian sasaran, program, dan kegiatan pembangunan dalam rencana strategis Perangkat Daerah sebagaimana dimaksud pada ayat (2) diselaraskan dengan pencapaian sasaran, program, dan kegiatan pembangunan yang ditetapkan dalam rencana strategis kementerian atau lembaga pemerintah non kementerian untuk tercapainya sasaran pembangunan nasional. Pasal 273 ayat (1) Rencana strategis Perangkat Daerah sebagaimana dimaksud dalam Pasal 272 ayat (1) ditetapkan dengan Perkada setelah RPJMD ditetapkan. (2) Rencana strategis Perangkat Daerah sebagaimana dimaksud pada ayat (1) dirumuskan ke dalam rancangan rencana kerja Perangkat Daerah dan digunakan sebagai bahan penyusunan rancangan RKPD. Rencana Pembangunan Tahunan Daerah, selanjutnya Rencana Kerja Pemerintahan Daerah (RKPD) adalah dokumen perencanaan daerah untuk periode 1 (satu) tahun. Sedangkan Rencana Satuan Kerja Perangkat Daerah (Renja-Perangkat Daerah) adalah dokumen perencanaan satuan kerja perangkat daerah untuk periode (satu) tahun. Dengan demikian maka hubungan Renstra Perangkat Daerah dengan dokumen perencanaan lainnya sangat erat.

Renstra Kecamatan Waru Kabupaten Sidoarjo juga merupakan bagian dari unitas dokumen perencanaan pembangunan daerah. Oleh sebab itu maka Renstra ini memiliki keterkaitan dengan berbagai dokumen perencanaan pembangunan yang lain, baik pada level yang lebih tinggi atau ruang lingkup yang lebih luas, maupun pada level dan ruang lingkup yang



**REVIEW RENSTRA
KECAMATAN WARU KABUPATEN SIDOARJO
TAHUN 2021-2026**

lebih rendah dan lebih kecil. Gambar 1.3 berikut ini menjelaskan tentang keterkaitan antara Renstra Kecamatan Waru Kabupaten Sidoarjo dengan dokumen perencanaan pembangunan lainnya.

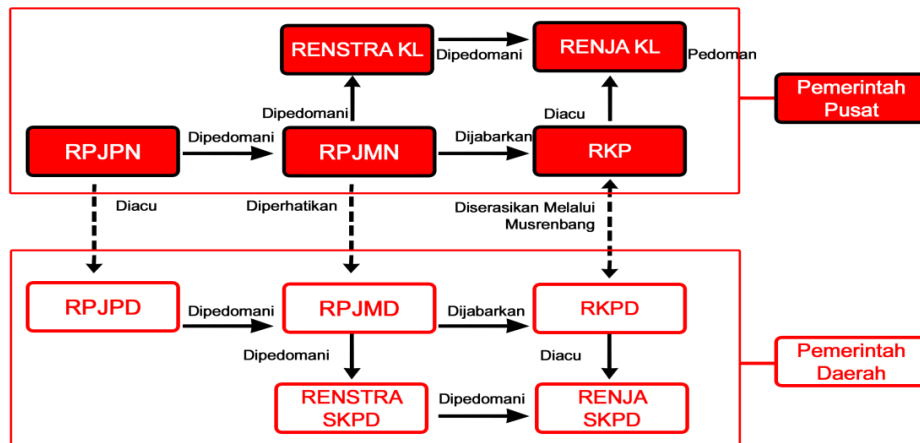

Gambar 1.3
Hubungan Antar Dokumen Perencanaan Pembangunan di Daerah

Renstra Kecamatan Waru Kabupaten Sidoarjo menurut gambar di atas dipedomani oleh RPJMD Kabupaten Sidoarjo dan menjadi pedoman dalam penyusunan Renja Kecamatan Waru Kabupaten Sidoarjo setiap tahunnya dari Tahun 2021 sampai dengan Tahun 2026. Kesatuan berbagai dokumen perencanaan pembangunan di Kabupaten Sidoarjo dimaksudkan untuk menjamin adanya kesatuan arah pembangunan, untuk mencapai visi pembangunan yang terukur kinerja pembangunannya; baik kinerja input yang terlihat pada besaran sumber daya yang digunakan untuk pembangunan, kinerja output yang dilihat dari apa yang dikerjakan dan dihasilkan suatu kegiatan, kinerja outcome yang teridentifikasi dari apa yang dicapai dari suatu program dan akhirnya kinerja impact yang tergambar oleh adanya perubahan sebagaimana tertuang dalam visi, misi, tujuan dan sasaran pembangunan daerah. Dalam konteks praktis maka Kecamatan Waru dalam melaksanakan tugas penyusunan dan pelaksanaan kebijakan daerah di bidang koordinasi kegiatan pemerintahan, pelayanan administrasi terpadu kecamatan dan pemberdayaan masyarakat desa/



kelurahan, artinya Rencana Strategisnya berpedoman pada misi pertama yaitu “Mewujudkan Tata Kelola Pemerintahan yang Bersih, Transparan dan Tangkas Melalui Digitalisasi untuk Meningkatkan Kualitas Pelayanan Publik dan Kemudahan Berusaha” dan misi kelima yaitu “Mewujudkan Masyarakat Religius yang Berpegang Teguh pada Nilai-Nilai Keagamaan serta Mampu Menjaga Kerukunan Sosial Antar Warga”.

1.2 LANDASAN HUKUM

Penyusunan Rencana Strategis (Renstra) Kecamatan Waru Kabupaten Sidoarjo Tahun 2021-2026 dilandasi oleh berbagai peraturan hukum sebagaimana disebutkan dibawah ini:

1. Undang-Undang Nomor 17 Tahun 2003 tentang Keuangan Negara;
2. Undang-Undang Nomor 25 Tahun 2004 tentang Sistem Perencanaan Pembangunan Nasional;
3. Undang-Undang Nomor 23 Tahun 2014 Tentang Pemerintahan Daerah sebagaimana telah beberapa diubah terakhir dengan Undang -Undang Nomor 9 Tahun 2015;
4. Peraturan Pemerintah Nomor 6 Tahun 2008 tentang Pedoman Evaluasi Penyelenggaraan Pemerintahan Daerah;
5. Peraturan Pemerintah Nomor 8 Tahun 2008 tentang Tahapan, Tata Cara Penyusunan, Pengendalian dan Evaluasi Pelaksanaan Rencana Pembangunan Daerah;
6. Peraturan Pemerintah Nomor 18 Tahun 2016 tentang Perangkat Daerah (Lembaran Negara Republik Indonesia Tahun 2016 Nomor 114, Tambahan Lembaran Negara Republik Indonesia Nomor 5887);
7. Peraturan Pemerintah Nomor 72 tahun 2019 tentang Perubahan Atas Peraturan Pemerintah Nomor 18 Tahun 2016 tentang Perangkat Daerah;
8. Peraturan Pemerintah Nomor 12 Tahun 2019 tentang Pedoman Pengelolaan Keuangan Daerah;
9. Peraturan Pemerintah Nomor 13 Tahun 2019 tentang Laporan dan Evaluasi Penyelenggaraan Pemerintah Daerah



**REVIEW RENSTRA
KECAMATAN WARU KABUPATEN SIDOARJO
TAHUN 2021-2026**

10. Peraturan Presiden Nomor 29 Tahun 2014 tentang Sistem Akuntabilitas Kinerja Instansi Pemerintah (SAKIP).
11. Peraturan Presiden Nomor 18 Tahun 2020 tentang Rencana Pembangunan Jangka Menengah Nasional Tahun 2020-2024;
12. Peraturan Menteri Dalam Negeri Nomor 13 Tahun 2006 tentang Pedoman Pengelolaan Keuangan Daerah sebagaimana telah beberapa kali diubah terakhir dengan Peraturan Menteri Dalam Negeri Nomor 21 Tahun 2011;
13. Peraturan Menteri Dalam Negeri Nomor 86 Tahun 2017 Tentang Tata Cara Perencanaan, Pengendalian Dan Evaluasi Pembangunan Daerah, Tata Cara Evaluasi Rancangan Peraturan Daerah Tentang Rencana Pembangunan Jangka Panjang Daerah Dan Rencana Pembangunan Jangka Menengah Daerah, Serta Tata Cara Perubahan Rencana Pembangunan Jangka Panjang Daerah, Rencana Pembangunan Jangka Menengah Daerah, Dan Rencana Kerja Pemerintah Daerah;
14. Peraturan Menteri Dalam Negeri Nomor 70 tahun 2019 tentang Sistem Informasi Pemerintahan Daerah
15. Peraturan Menteri Dalam negeri Nomor 90 tahun 2019 tentang Klasifikasi, Kodefikasi, Dan Nomenklatur Perencanaan Pembangunan Dan Keuangan Daerah
16. Peraturan Menteri Dalam Negeri Nomor 77 Tahun 2020 tentang Pedoman Teknis Pengelolaan Keuangan Daerah
17. Keputusan Menteri Nomor 050-5889 Tahun 2021 tentang Hasil Verifikasi dan Validasi Pemutakhiran Klasifikasi, Kodefikasi dan Nomenklatur Perencanaan Pembangunan dan Keuangan Daerah
18. Peraturan Daerah Kabupaten Sidoarjo Nomor 2 Tahun 2021 tentang Rencana Pembangunan Jangka Menengah Daerah (RPJMD) Tahun 2021-2026.
19. Peraturan Daerah Jawa Timur Nomor 7 tahun 2019 tentang RPJMD Provinsi Jawa Timur 2019-2024;
20. Peraturan Daerah Kabupaten Sidoarjo Nomor 11 Tahun 2016 tentang Susunan Perangkat Daerah Kabupaten Sidoarjo;



**REVIEW RENSTRA
KECAMATAN WARU KABUPATEN SIDOARJO
TAHUN 2021-2026**

21. Peraturan Bupati Sidoarjo Nomor 10 Tahun 2017 tentang Perubahan Atas Peraturan Bupati Nomor 91 Tahun 2016 tentang Kedudukan, Susunan Organisasi, Tugas dan Fungsi Serta Tata Kerja Kecamatan di Kabupaten Sidoarjo;
22. Peraturan Bupati Sidoarjo Nomor 22 Tahun 2020 tentang Perubahan Atas Peraturan Bupati Nomor 4 Tahun 2019 tentang Pelimpahan Sebagian Kewenangan Bupati Kepada Camat.
23. Peraturan Bupati Nomor 61 Tahun 2021 Tentang Perubahan Renja PD tahun 2021
24. Peraturan Bupati Nomor 63 Tahun 2021 Tentang Resntra Perangkat Daerah Kabupaten Sidoarjo Tahun 2021-2026.
25. Peraturan Bupati Nomor 77 Tahun 222 Tentang Renja Perangkat Daerah Tahun 2023.
26. Peraturan bupati Nomor 80 Tahun 2022 Tentang Perubahan Renja Perangkat Daerah Tahun 2022.

1.3 MAKSUD DAN TUJUAN

Maksud penyusunan Rencana Strategis (Renstra) Kecamatan Waru Tahun 2021-2026 adalah memberikan gambaran strategis tentang arah program kerja, rencana kerja dalam rangka regulasi dan kerangka anggaran yang bersifat indikatif dalam kurun waktu 5 (lima) tahun. Adapun tujuan penyusunan Rencana Strategis Kecamatan Waru Kabupaten Sidoarjo Tahun 2021-2026 adalah sebagai berikut:

- a. Memberikan arah pembangunan di Kecamatan Waru Kabupaten Sidoarjo selama 5 (lima) tahun kedepan;
- b. Membantu dalam mencapai tujuan dan sasaran Kecamatan Waru Kabupaten Sidoarjo yang mengacu pada tujuan dan sasaran RPJMD pemerintah Kabupaten Sidoarjo;
- c. Membantu dalam sinkronisasi tujuan, sasaran, program dan kegiatan Kecamatan Waru Kabupaten Sidoarjo dengan tujuan, strategi, kebijakan dan capaian program RPJMD;



**REVIEW RENSTRA
KECAMATAN WARU KABUPATEN SIDOARJO
TAHUN 2021-2026**

- d. Sebagai dasar/pijakan penyusunan dokumen perencanaan dan penganggaran tahunan yakni Renja/RKT, RKA dan DPA-Perangkat Daerah Kecamatan Waru Kabupaten Sidoarjo

1.4 SISTEMATIKA PENULISAN

Secara garis besar pada sistematika penyusunan Rencana Strategis Kecamatan Waru Kabupaten Sidoarjo Tahun 2021-2026 adalah sebagai berikut:

BAB I PENDAHULUAN

- 1.1 Latar Belakang
- 1.2 Landasan Hukum
- 1.3 Maksud dan Tujuan
- 1.4 Sistematika Penulisan

BAB II GAMBARAN PELAYANAN

- 2.1 Tugas, Fungsi, dan Struktur Organisasi
- 2.2 Sumber daya
- 2.3 Kinerja Pelayanan
- 2.4 Tantangan dan Peluang Pengembangan Pelayanan

BAB III ISU-ISU STRATEGIS BERDASARKAN TUGAS DAN FUNGSI

- 3.1 Identifikasi Permasalahan Berdasarkan Tugas Pokok dan Fungsi Pelayanan Kecamatan Waru
- 3.2 Telaahan Visi, Misi, dan Program Kepala Daerah dan Wakil Kepala Daerah Terpilih
- 3.3 Telaahan Renstra Kementerian dan Renstra Provinsi Jawa Timur
- 3.4 Penentuan isu-isu strategis

BAB IV TUJUAN DAN SASARAN

- 4.1 Tujuan dan Sasaran Jangka Menengah Kecamatan Waru
- 4.2 Hubungan Tujuan dan Sasaran Kecamatan Waru dengan Tujuan dan Sasaran RPJMD

BAB V STRATEGI DAN ARAH KEBIJAKAN



***REVIEW RENSTRA
KECAMATAN WARU KABUPATEN SIDOARJO
TAHUN 2021-2026***

BAB VI RENCANA PROGRAM DAN KEGIATAN

BAB VII KINERJA PENYELENGGARAAN BIDANG URUSAN

BAB VIII PENUTUP



BAB II

GAMBARAN PELAYANAN KECAMATAN WARU

2.1 TUGAS, FUNGSI DAN STRUKTUR ORGANISASI KECAMATAN WARU

Berdasarkan Peraturan Bupati Sidoarjo Nomor 10 Tahun 2017 Tentang Kedudukan, Susunan Organisasi, Tugas dan Fungsi serta Tata Kerja Kecamatan Waru Kabupaten Sidoarjo merupakan unsur penunjang urusan pemerintahan melaksanakan tugas penyusunan dan pelaksanaan kebijakan daerah di bidang koordinasi kegiatan pemerintahan, pelayanan administrasi terpadu kecamatan dan pemberdayaan masyarakat desa/ kelurahan. Dipimpin oleh seorang Camat, yang berkedudukan di bawah dan bertanggung jawab kepada bupati melalui Sekretaris Daerah. Dalam menyelenggarakan tugas tersebut, Kecamatan Waru Kabupaten Sidoarjo mempunyai fungsi:

- a. menyelenggarakan urusan pemerintahan umum;
- b. mengkoordinasikan kegiatan pemberdayaan masyarakat;
- c. mengkoordinasikan upaya penyelenggaraan ketentraman dan ketertiban umum;
- d. mengkoordinasikan penerapan dan penegakan peraturan daerah dan peraturan bupati;
- e. mengkoordinasikan pemeliharaan sarana dan prasarana pelayanan umum;
- f. mengkoordinasikan penyelenggaraan kegiatan pemerintahan yang dilakukan oleh Perangkat Daerah di tingkat Kecamatan;
- g. menyelenggarakan kegiatan pelayanan administrasi terpadu kecamatan;
- h. membina dan mengawasi penyelenggaraan kegiatan desa dan kelurahan;



**RANCANGAN AKHIR RENSTRA
KECAMATAN WARU KABUPATEN SIDOARJO
TAHUN 2021-2026**

- i. melaksanakan urusan pemerintahan yang menjadi kewenangan kabupaten yang tidak dilaksanakan oleh unit kerja pemerintah kabupaten di kecamatan;
- j. melaksanakan tugas lain yang diamanatkan peraturan perundang-undangan;
- k. melaksanakan tugas yang dilimpahkan oleh Bupati untuk melaksanakan sebagian urusan pemerintahan yang menjadi kewenangan Daerah Kabupaten Sidoarjo;
- l. melaksanakan tugas lain yang diberikan Bupati sesuai dengan tugasnya

Untuk dapat menjalankan fungsi yang telah ditetapkan, Kecamatan Waru memiliki struktur organisasi sebagai berikut:



**RANCANGAN AKHIR RENSTRA
KECAMATAN WARU KABUPATEN SIDOARJO
TAHUN 2021-2026**

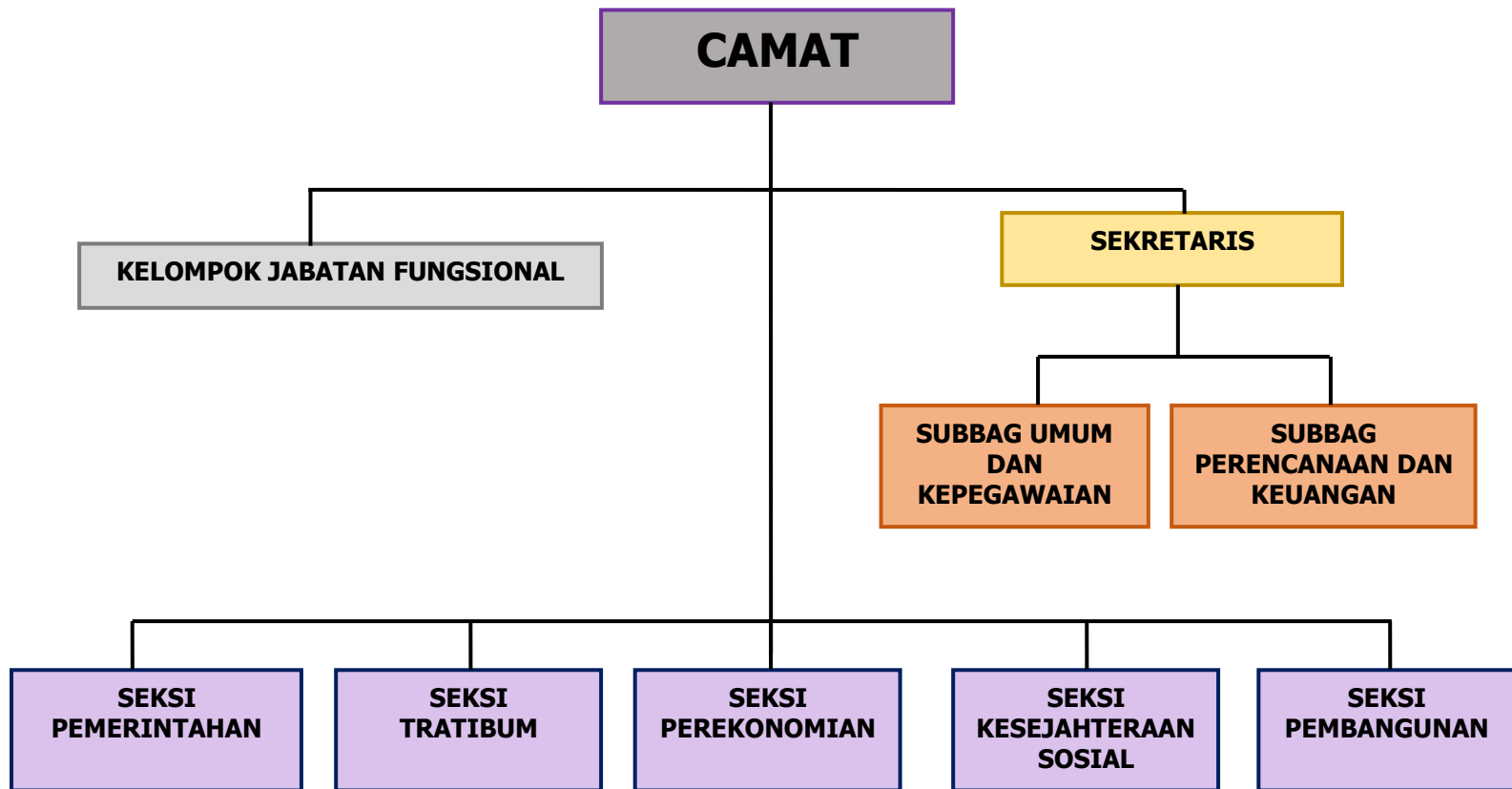

Gambar 2.1
Struktur Organisasi Kecamatan Waru



**RANCANGAN AKHIR RENSTRA
KECAMATAN WARU KABUPATEN SIDOARJO
TAHUN 2021-2026**

2.2 SUMBER DAYA KECAMATAN WARU

Uraian tugas sesuai dengan struktur Organisasi Kecamatan Waru Kabupaten Sidoarjo adalah sebagai berikut:

1. Camat

Untuk melaksanakan tugas sebagaimana dimaksud bahwa Camat berwenang menandatangani:

- a. Izin Mendirikan Bangunan (IMB) sesuai kewenangannya;
- b. Surat Keterangan Tinggal Sementara (SKTS);
- c. Legalisasi Salinan Dokumen Kependudukan;
- d. Kartu Ketenagakerjaan (AK I, AK II, AK III, AK IV, dan AK V);
- e. Rekomendasi penutupan/ penggunaan jalan lokal/ desa;
- f. Surat Izin Usaha Perdagangan (SIUP) Mikro;
- g. Izin Gangguan (HO) Usaha Mikro;
- h. Tanda Daftar Perusahaan (TDP) Usaha Mikro

2. Sekretariat Kecamatan

Sekretariat Kecamatan mempunyai tugas membantu Camat dalam penyelenggaraan pemerintahan meliputi penyusunan perencanaan, pelaporan, ketatausahaan, kepegawaian, dan keuangan serta pelayanan umum. Untuk melaksanakan tugas sebagaimana dimaksud bahwa Sekretariat Kecamatan mempunyai fungsi:

- a. penyusunan rencana program, pengumpulan dan pengelolaan data serta pelaporan;
- b. pengkoordinasian pelaksanaan tugas seksi- seksi;
- c. pelaksanaan kegiatan ketatausahaan, keuangan, kepegawaian, rumah tangga, perlengkapan dan keprotokolan;
- d. pengkoordinasian pelaksanaan pelayanan administrasi terpadu kecamatan;



**RANCANGAN AKHIR RENSTRA
KECAMATAN WARU KABUPATEN SIDOARJO
TAHUN 2021-2026**

- e. pelaksanaan tugas lain yang diberikan oleh Camat sesuai dengan tugasnya.

Sekretariat terdiri dari 2(dua) sub bagian yaitu:

1) Sub Bagian Umum dan Kepegawaian

Sub Bagian Umum dan Kepegawaian mempunyai tugas:

- a. melaksanakan pelayanan surat menyurat, kearsipan, perpustakaan dan dokumentasi;
- b. melaksanakan pengelolaan sarana dan prasarana kantor;
- c. menerima permohonan pelayanan administrasi terpadu kecamatan;
- d. menerima dan mengkoordinasikan tindaklanjut pelayanan permohonan izin dan pengaduan masyarakat;
- e. melaksanakan administrasi kepegawaian;
- f. melaksanakan pembinaan kepegawaian;
- g. melaksanakan tugas lain yang diberikan oleh Sekretaris Kecamatan sesuai dengan tugasnya

2) Sub Bagian Perencanaan dan Keuangan

Sub Bagian Perencanaan dan Keuangan mempunyai tugas:

- a. menyiapkan penyusunan perencanaan program;
- b. mengelola administrasi keuangan termasuk gaji pegawai;
- c. menyiapkan rencana kebutuhan anggaran;
- d. menyiapkan bahan monitoring, evaluasi dan menyusun laporan pelaksanaannya;
- e. melaksanakan tugas lain yang diberikan oleh Sekretaris Kecamatan sesuai dengan tugasnya.

3. Seksi Pemerintahan

Seksi Pemerintahan mempunyai tugas membantu Camat dalam perencanaan, pelaksanaan, evaluasi dan pelaporan kegiatan bidang



**RANCANGAN AKHIR RENSTRA
KECAMATAN WARU KABUPATEN SIDOARJO
TAHUN 2021-2026**

pemerintahan. Untuk melaksanakan tugas sebagaimana dimaksud bahwa Seksi Pemerintahan mempunyai fungsi:

- a. penyusunan rencana kegiatan di bidang pemerintahan;
- b. pelaksanaan teknis kegiatan bidang pemerintahan, meliputi:
 1. pengesahan pergantian antar waktu dan pemberhentian karena pergantian antar waktu anggota Badan Permusyawaratan Desa;
 2. evaluasi rancangan peraturan desa tentang APBDesa, pungutan, tata ruang dan organisasi pemerintah desa;
 3. pengambilan sumpah dan janji anggota badan permusyawaratan desa;
- c. pelaksanaan koordinasi dan kerjasama dengan lembaga dan instansi lain dalam kegiatan bidang pemerintahan;
- d. pelaksanaan pengawasan, pengendalian, evaluasi dan pelaporan pelaksanaan tugas bidang pemerintahan;
- e. pelaksanaan tugas lain yang diberikan oleh Camat sesuai dengan tugasnya.

4. Seksi Ketentraman dan Ketertiban Umum

Seksi Ketentraman dan Ketertiban Umum mempunyai tugas membantu Camat dalam perencanaan, pelaksanaan, evaluasi dan pelaporan kegiatan bidang ketentraman dan ketertiban umum. Untuk melaksanakan tugas sebagaimana dimaksud bahwa Seksi Ketentraman dan Ketertiban Umum mempunyai fungsi:

- a. penyusunan rencana kegiatan ketentraman dan ketertiban umum;
- b. pelaksanaan teknis kegiatan ketentraman dan ketertiban umum, antara lain:
 1. pembinaan ketentraman dan ketertiban umum;
 2. penegakan peraturan daerah dan peraturan bupati;
 3. pengawasan dan penertiban usaha (bangunan/ reklame liar);



**RANCANGAN AKHIR RENSTRA
KECAMATAN WARU KABUPATEN SIDOARJO
TAHUN 2021-2026**

4. penanganan konflik sosial;
- c. memproses permohonan Izin Gangguan usaha mikro;
- d. pelaksanaan koordinasi dan kerjasama dengan lembaga dan instansi lain dalam kegiatan bidang ketentraman dan ketertiban umum;
- e. pelaksanaan pengawasan, pengendalian, evaluasi dan pelaporan pelaksanaan tugas bidang ketentraman dan ketertiban umum;
- f. pelaksanaan tugas lain yang diberikan oleh Camat sesuai dengan tugasnya

5. Seksi Perekonomian

Seksi Perekonomian mempunyai tugas membantu Camat dalam perencanaan, pelaksanaan, evaluasi dan pelaporan kegiatan bidang perekonomian. Untuk melaksanakan tugas sebagaimana dimaksud bahwa Seksi Perekonomian mempunyai fungsi:

- a. penyusunan rencana kegiatan bidang perekonomian;
- b. pelaksanaan teknis kegiatan di bidang perekonomian, meliputi:
 1. pembinaan usaha ekonomi masyarakat;
 2. pembinaan Pedagang Kaki Lima.
- c. pemrosesan permohonan perizinan, meliputi:
 1. Surat Izin Usaha Perdagangan (SIUP) Mikro;
 2. Tanda Daftar Perusahaan (TDP) Usaha Mikro.
- d. pelaksanaan koordinasi dan kerjasama dengan lembaga dan instansi lain dalam kegiatan bidang perekonomian;
- e. pelaksanaan pengawasan, pengendalian, evaluasi dan pelaporan pelaksanaan tugas bidang perekonomian;
- f. pelaksanaan tugas lain yang diberikan oleh Camat sesuai dengan tugasnya



**RANCANGAN AKHIR RENSTRA
KECAMATAN WARU KABUPATEN SIDOARJO
TAHUN 2021-2026**

6. Seksi Kesejahteraan Sosial

Seksi Kesejahteraan Sosial mempunyai tugas membantu Camat dalam perencanaan, pelaksanaan, evaluasi dan pelaporan kegiatan bidang kesejahteraan sosial, agama dan kemasyarakatan. Untuk melaksanakan tugas sebagaimana dimaksud bahwa Seksi Sosial mempunyai fungsi:

- a. penyusunan rencana kegiatan bidang kesejahteraan sosial, agama dan kemasyarakatan;
- b. pelaksanaan teknis kegiatan bidang urusan kesejahteraan sosial, agama dan kemasyarakatan, meliputi:
 1. pembinaan lembaga sosial, agama dan kemasyarakatan;
 2. pembinaan kegiatan sosial, agama dan kemasyarakatan.
- c. pelaksanaan koordinasi dan kerjasama dengan lembaga dan instansi lain dalam kegiatan bidang kesejahteraan sosial, agama dan kemasyarakatan;
- d. pelaksanaan pengawasan, pengendalian, evaluasi dan pelaporan pelaksanaan tugas bidang kesejahteraan sosial, agama dan kemasyarakatan;
- e. pelaksanaan tugas lain yang diberikan oleh Camat sesuai dengan tugasnya.

7. Seksi Pembangunan

Seksi Pembangunan mempunyai tugas membantu Camat dalam perencanaan, pelaksanaan, evaluasi dan pelaporan di bidang pembangunan dan lingkungan. Untuk melaksanakan tugas sebagaimana dimaksud bahwa Seksi Pembangunan mempunyai fungsi:

- a. penyusunan rencana kegiatan di bidang pembangunan dan lingkungan;
- b. pelaksanaan teknis kegiatan bidang pembangunan dan lingkungan, meliputi:



**RANCANGAN AKHIR RENSTRA
KECAMATAN WARU KABUPATEN SIDOARJO
TAHUN 2021-2026**

1. pembinaan penanganan sampah domestik;
2. pembinaan lembaga dan kegiatan pemeliharaan lingkungan hidup.
- c. pemrosesan permohonan perizinan, meliputi:
 1. Izin Mendirikan Bangunan (IMB) usaha mikro;
 2. Izin Mendirikan Bangunan (IMB) rumah tinggal satu lantai dengan maksimal luasan bangunan 400 m² (empat ratus meter persegi).
- d. pelaksanaan koordinasi dan kerjasama dengan lembaga dan instansi lain dalam kegiatan bidang pembangunan dan lingkungan;
- e. pelaksanaan pengawasan, pengendalian, evaluasi dan pelaporan pelaksanaan tugas bidang pembangunan dan serta lingkungan;
- f. pelaksanaan tugas lain yang diberikan oleh Camat sesuai dengan tugasnya.

Kecamatan Waru Kabupaten Sidoarjo dalam menjalankan tugas dan fungsinya didukung oleh berbagai sumber daya seperti Sumber Daya Manusia (SDM) serta sarana dan prasarana. Berikut ini akan disampaikan uraian terkait sumber daya - sumber daya sebagai Input dalam pelaksanaan tugasnya.

1. Sumber Daya Manusia (SDM)

Sumber Daya Manusia merupakan modal penting yang menentukan perkembangan organisasi kearah yang lebih baik. Pembinaan terhadap Sumber Daya Manusia (SDM) atau aparatur di lingkungan Kecamatan Waru Kabupaten Sidoarjo merupakan salah satu faktor kunci bagi keberhasilan organisasi dalam upaya membangun sistem transportasi yang handal. Peningkatan kompetensi dan profesionalitas setiap aparatur harus terus menerus dilakukan evaluasi untuk selanjutnya dilakukan peningkatan melalui berbagai kegiatan peningkatan SDM baik melalui penyegaran maupun mekanisme pendidikan dan latihan yang ada. Total terdapat 28



**RANCANGAN AKHIR RENSTRA
KECAMATAN WARU KABUPATEN SIDOARJO
TAHUN 2021-2026**

orang dengan PNS di Kecamatan Waru Kabupaten Sidoarjo dan pegawai Non PNS sebanyak 18 orang

Tabel 2.1
Berdasarkan ASN dan Non ASN

URAIAN	TOTAL
ASN	20 orang
NON ASN	21 orang
TOTAL	41 orang

Dengan total keterangan ASN dan Non ASN tersebut tentunya tidak lepas dengan golongan

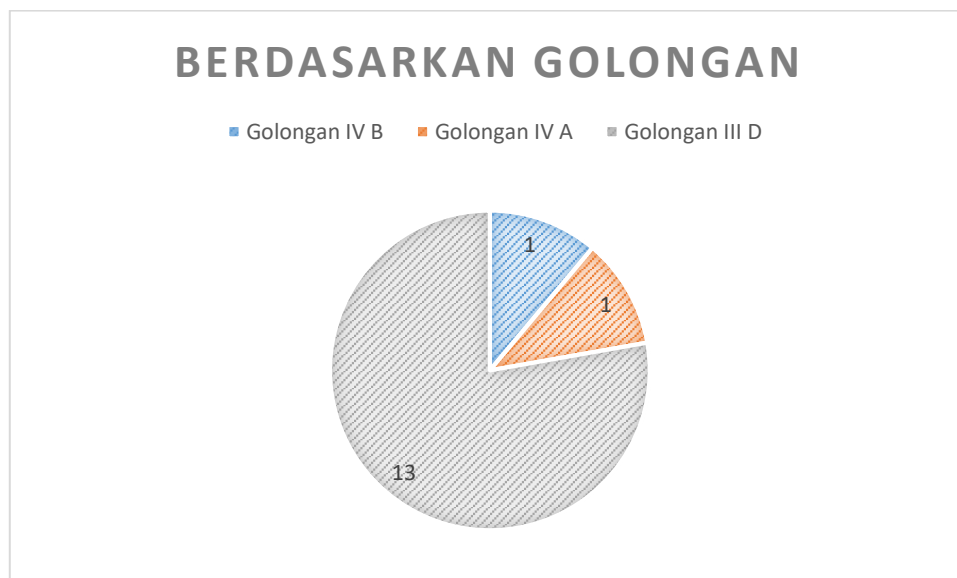

Gambar 2.2
Berdasarkan Golongan



**RANCANGAN AKHIR RENSTRA
KECAMATAN WARU KABUPATEN SIDOARJO
TAHUN 2021-2026**

Tabel 2.2
Berdasarkan Usia

Usia ASN	Jumlah	Usia Non ASN	Jumlah	Usia ASN dan Non ASN	Jumlah
21-30 Tahun	3	21-30 Tahun	13	21-30 Tahun	16
31-40 Tahun	7	31-40 Tahun	3	31-40 Tahun	10
41-50 Tahun	4	41-50 Tahun	2	41-50 Tahun	6
51-58 Tahun	7	51-58 Tahun	2	51-58 Tahun	9
Total	21	Total	20	Total	41

Pada Tabel 2.2 bahwa dengan jumlah range usia paling banyak adalah 21-30 Tahun sejumlah 17 orang. Pengaruh usia akan berdampak pada masa kerja yaitu masa purna yang akan di alami oleh ASN maupun Non ASN. Pada pegawai di Kecamatan Waru bahwa sesuai dengan kebutuhan 62 orang namun eksistingnya hanya ada 41 pegawai yang ada pada Kecamatan Waru dengan analisi bahwa kekurangan 21 pegawai yang juga berpengaruh pada beban kerja yang akan di emban ketika jumlah SDM tidak sesuai dengan jumlah beban kerja. Berikut ini kebutuhan dan eksisting pegawai Kecamatan Waru.



**RANCANGAN AKHIR RENSTRA
KECAMATAN WARU KABUPATEN SIDOARJO
TAHUN 2021-2026**

Tabel 2.3
Berdasarkan Kebutuhan Pegawai dan Eksisting Pegawai

NO	NAMA JABATAN SESUAI PERMENPAN			KEBUTUHAN	EKSISTING		KETERANGAN
					ASN	NON ASN	
JUMLAH				62	21	20	
1	Camat			1	1	0	
2	-	Sekretaris		1	1	0	
3		-	Kasubag Umum dan Kepegawaian	1	0	0	
		-	Pengelola Data	1	1	0	
		-	Pengelola Data Pelayanan	1	1	0	
		-	Pengelola Kepegawaian	1	1	0	
		-	Pengelola Sarana dan Prasarana	1	1	0	
		-	Pengadministrasi Umum	4	1	2	
		-	Pranata Pasukan Pengamanan Dalam	5	4	9	Masuk Di Seksi Ketentraman Dan Ketertiban Umum
		-	Pramu Kebersihan	2	0	2	
		-	Pengemudi	1	0	0	
		-	Pengadministrasi Kependudukan	4	0	0	
			Jabatan Fungsional				
		-	Pranata Komputer	1	1	0	
4		-	Kasubag Perencanaan dan Keuangan	1	1	0	
		-	Bendahara	1	1	0	
		-	Pengelola Bahan Perencanaan	1	1	0	



**RANCANGAN AKHIR RENSTRA
KECAMATAN WARU KABUPATEN SIDOARJO
TAHUN 2021-2026**

NO	NAMA JABATAN SESUAI PERMENPAN			KEBUTUHAN	EKSISTING		KETERANGAN
					ASN	NON ASN	
			- Pengelola Keuangan	1	0	0	
			- Pengelola Gaji	1	1	0	
6	-		Kasi Pemerintahan	1	1	0	
			- Pengelola Administrasi Pemerintahan	1	1	0	
			- Pengadministrasi Pemerintahan	1	0	0	
7	-		Kasi Pembangunan Fisik	1	0	0	
			- Pengelola Data	2	2	0	
			- Pengemudi	2	0	2	
			- Pramu Kebersihan	5	0	3	
8	-		Kasi Ketentraman dan Ketertiban Umum	1	1		
			- Petugas Keamanan	11	0	1	
			- Pengelola Data Ketentraman dan Ketertiban Umum	1	0	0	
			- Pengadministrasi Tramtibum	1	1	0	
9	-		Kasi Perekonomian	1	1	0	
			- Pengelola Pembinaan dan Pengembangan Perekonomian	2	1	0	
10	-		Kasi Kesejahteraan Sosial	1	1	0	
			- Pengelola Data	2	2	0	1 Pengadministrasi Umum



**RANCANGAN AKHIR RENSTRA
KECAMATAN WARU KABUPATEN SIDOARJO
TAHUN 2021-2026**

2. Ketersediaan Sarana dan Prasarana

Sarana dan Prasarana pendukung kelancaran tugas dan fungsi dari Kecamatan Waru Kabupaten Sidoarjo antara lain:

**Tabel 2.4
Sarana dan Prasarana**

No	Nama/Jenis Barang	Merk/Type	Keterangan	Keadaan	Barang
1	Tanah Bangunan Kantor Pemerintah	- /	Pembelian	Baik	1
2	Lainnya	Shimisu / -	Pembelian	Kurang Baik	1
3	Stationary Generating Set	Huutoan / -	Pembelian	Baik	1
4	Transportable Water Pump	shimishu / -	Pembelian	Baik	1
5	Portable Water Pump	shimishu / -	Pembelian	Baik	1
6	Station Wagon	toyota / rush 15 SGQMFJ AT	Pembelian	Baik	1
7	Station Wagon	Daihatsu / Daihatsu/F700RG TS	Pembelian	Baik	1
8	Station Wagon	Izusu / Izusu Patroli Piuk Up Single Cabin	Pembelian	Baik	1
9	Station Wagon	Toyota / Toyota Kljang KF52 STD	Hibah	Kurang Baik	1
10	Sepeda Motor	Honda / Honda NC12ACBF ATT	Pembelian	Baik	3
11	Sepeda Motor	honda / Honda GL/15AIRR MT	Pembelian	Baik	1
12	Sepeda Motor	Yamaha / 5D9 (VEGA ZR)	Pembelian	Kurang Baik	1
13	Sepeda Motor	Yamaha / Yamaha1/PA	Pembelian	Baik	2
14	Sepeda Motor	Honda / GL 15A1D	Pembelian	Kurang Baik	1
15	Sepeda Motor	Yamaha / Yamaha /1 DY	Pembelian	Baik	2
16	Lainnya	ultra prohex / -	Pembelian	Kurang Baik	1
17	Lainnya	ultra prohex / -	Pembelian	Baik	1
18	Lemari Besi/Metal	brater / -	Pembelian	Kurang Baik	2
19	Lemari Besi/Metal	brater / -	Pembelian	Baik	1
20	Lemari Besi/Metal	brater / -	Pembelian	Kurang Baik	2
21	Lemari Besi/Metal	brater / -	Pembelian	Baik	3
22	Lemari Kayu	- / 2 PINTU	Pembelian	Kurang Baik	9
23	Rak Besi	- / rak besi 4 slot	Hibah	Kurang Baik	10
24	Rak Besi	- / rak dgn 2 slot	Pembelian	Kurang Baik	2
25	Rak Kayu	- / meja	Pembelian	Kurang Baik	1
26	Rak Kayu	- / 1 pintu	Pembelian	Kurang Baik	2



**RANCANGAN AKHIR RENSTRA
KECAMATAN WARU KABUPATEN SIDOARJO
TAHUN 2021-2026**

No	Nama/Jenis Barang	Merk/Type	Keterangan	Keadaan	Barang
27	Rak Kayu	activ furniture / -	Pembelian	Kurang Baik	1
28	Filing Cabinet Besi	brater / -	Pembelian	Kurang Baik	1
29	Filing Cabinet Besi	Brater / -	Pembelian	Baik	4
30	Brandkas	krisbow / -	Pembelian	Baik	1
31	Locker	- / laci 4	Pembelian	Kurang Baik	1
32	Lemari Katalog	- / lemari arsip berpintu banyak dan berkaca	Pembelian	Baik	1
33	Lemari Kaca	- / lemari kayu dan kaca	Pembelian	Kurang Baik	4
34	CCTV - Camera Control Television System	Sony / -	Pembelian	Baik	1
35	Papan Visual/Papan Nama	running teks / -	Pembelian	Baik	1
36	White Board	- / papan tulis putih	Pembelian	Baik	1
37	Alat Penghancur Kertas	Gemet / -	Pembelian	Baik	1
38	Mesin Absensi	Lenovo / 200Cap	Pembelian	Kurang Baik	1
39	Mesin Absensi	interactive / -	Pembelian	Baik	1
40	Display	BENQ / -	Pembelian	Baik	1
41	LCD Projector/Infocus	epson EB-S400 / -	Pembelian	Baik	2
42	Mesin Antrian	interactive / -	Pembelian	Baik	2
43	Meja Kerja Besi/Metal	malvin / -	Pembelian	Baik	6
44	Meja Kerja Kayu	- / 1 lemari, 1 laci	Pembelian	Kurang Baik	3
45	Meja Kerja Kayu	- / 1 LACI, 1 LEMARI	Pembelian	Kurang Baik	1
46	Meja Kerja Kayu	- / 3 laci, berkaca	Pembelian	Baik	2
47	Meja Kerja Kayu	- / 1 lemari, 1 laci	Pembelian	Baik	21
48	Meja Kerja Kayu	- / 1 LACI, 1 LEMARI	Pembelian	Kurang Baik	1
49	Kursi Besi/Metal	malvin / -	Pembelian	Baik	17
50	Kursi Besi/Metal	malvin / kursi besi warna abu	Pembelian	Baik	10
51	Kursi Besi/Metal	NEW STAR CROOM / -	Pembelian	Baik	99
52	Kursi Kayu	- / UKIRAN	Pembelian	Baik	15
53	Bangku Panjang Kayu	- / PERSEGI PANJANG	Pembelian	Kurang Baik	3
54	Meja Rapat	- / PERSEGI PANJANG	Pembelian	Kurang Baik	4
55	Meja Rapat	- / MEJA OVAL BERKACA	Pembelian	Baik	2
56	Meja Rapat	- / MEJA RAPAT BUNDAR	Pembelian	Baik	1
57	Tempat Tidur Besi	central / -	Pembelian	Baik	2
58	Meja Panjang	- / PERSEGI PANJANG	Pembelian	Kurang Baik	6



**RANCANGAN AKHIR RENSTRA
KECAMATAN WARU KABUPATEN SIDOARJO
TAHUN 2021-2026**

No	Nama/Jenis Barang	Merk/Type	Keterangan	Keadaan	Barang
59	Sketsel	- / KAYU UKIRAN	Pembelian	Baik	1
60	Kursi Rapat	new star / -	Pembelian	Baik	49
61	Kursi Rapat	wlnes / -	Pembelian	Baik	39
62	Kursi Rapat	New Star / -	Pembelian	Baik	49
63	Kursi Tamu	- / kayu ukiran	Pembelian	Baik	1
64	Kursi Tamu	- / kayu ukiran	Pembelian	Kurang Baik	1
65	Kursi Putar	Chitoses / -	Pembelian	Baik	10
66	Bangku Tunggu	- / kursi tunggu berlengan besi 4 tmpt ddk	Pembelian	Kurang Baik	6
67	Bangku Tunggu	- / kursi tunggu berlengan besi 3 tmpt ddk	Pembelian	Kurang Baik	3
68	Bangku Tunggu	New Star / -	Pembelian	Baik	2
69	Meja Komputer	- / PERSEGI EMPAT	Pembelian	Baik	8
70	Sofa	- / leter L	Pembelian	Baik	3
71	Mesin Penghisap Debu/Vacuum Cleaner	osino / -	Pembelian	Kurang Baik	1
72	Mesin Penghisap Debu/Vacuum Cleaner	elextroluk / -	Pembelian	Baik	1
73	Mesin Pemotong Rumput	sumura / -	Pembelian	Kurang Baik	2
74	Mesin Pemotong Rumput	PRO 1 / -	Pembelian	Baik	1
75	Lemari Es	sanyo / -	Pembelian	Kurang Baik	1
76	Lemari Es	sharp / -	Pembelian	Baik	1
77	Lemari Es	samsung / -	Pembelian	Baik	2
78	A.C. Window	panasonik / -	Pembelian	Kurang Baik	2
79	A.C. Split	mitsubisi / -	Pembelian	Kurang Baik	2
80	A.C. Split	panasonik / -	Pembelian	Kurang Baik	15
81	Portable Air Conditioner (Alat Pendingin)	MASPION / -	Pembelian	Baik	3
82	Kipas Angin	maspion / -	Pembelian	Kurang Baik	4
83	Kipas Angin	tornado / 3 in 1	Pembelian	Baik	5
84	Televisi	sharp / -	Pembelian	Kurang Baik	3
85	Televisi	panasonik / -	Pembelian	Baik	2
86	Tape Recorder (Alat Rumah Tangga Lainnya (Home Use)	panasonic / -	Pembelian	Kurang Baik	1
87	Sound System	xenyx1002 fx / -	Pembelian	Kurang Baik	1
88	Sound System	Beserdit Toa / -	Pembelian	Baik	1



**RANCANGAN AKHIR RENSTRA
KECAMATAN WARU KABUPATEN SIDOARJO
TAHUN 2021-2026**

No	Nama/Jenis Barang	Merk/Type	Keterangan	Keadaan	Barang
89	Microphone	CHEENEL / 62*2 128 NON KABEL	Pembelian	Baik	2
90	Microphone Table Stand	ELEMEN / KARDIODID	Pembelian	Baik	4
91	Unit Power Supply	Mix / -	Pembelian	Kurang Baik	4
92	Unit Power Supply	- / UPS 600 VA	Hibah	Kurang Baik	1
93	Step Up/Down (Alat Rumah Tangga Lainnya (Home Use)	sanyo / -	Pembelian	Kurang Baik	2
94	Step Up/Down (Alat Rumah Tangga Lainnya (Home Use)	multipro / -	Pembelian	Kurang Baik	1
95	Alat Hiasan	- / PERSEGI EMPAT	Pembelian	Kurang Baik	12
96	Tiang Bendera	- / panjang	Pembelian	Kurang Baik	1
97	Mimbar/Podium	- / PERSEGI EMPAT	Pembelian	Kurang Baik	1
98	Heater (Alat Rumah Tangga Lainnya (Home Use)	- / lemari dg 2 slot	Pembelian	Baik	1
99	Heater (Alat Rumah Tangga Lainnya (Home Use)	- / kayu persegi empat	Pembelian	Baik	1
100	Karpet	- / karpet berwarna hujan	Pembelian	Kurang Baik	1
101	Gordyin/Kray	- / prisket	Pembelian	Kurang Baik	1
102	Tangga	- / panjang berwarna putih	Pembelian	Kurang Baik	1
103	Lampu	LED / LED 10 Wt	Pembelian	Baik	2
104	Alat Pemadam/Portable	- / tipe fast	Pembelian	Baik	2
105	Meja Kerja Pejabat Eselon III	- / PERSEGI EMPAT	Pembelian	Kurang Baik	1
106	Audio Video Selector (Peralatan Studio Audio)	- / KOTAK BERWARNA HITAM	Pembelian	Kurang Baik	1
107	Audio Video Selector (Peralatan Studio Audio)	DVR / 8 Chanel H264	Pembelian	Kurang Baik	1
108	Audio Visual	CROWN / XLi1500	Pembelian	Baik	1
109	Professional Sound System	profesional mixer PMX-80 / -	Pembelian	Kurang Baik	1
110	Telephone (PABX)	ICOM 2100 / -	Pembelian	Kurang Baik	1
111	Lainnya	ATMOSPHER SKY / -	Pembelian	Baik	2
112	Mainframe (Komputer Jaringan)	- / -	Hibah	Kurang Baik	1
113	Mainframe (Komputer Jaringan)	mikrotik / -	Pembelian	Baik	1
114	Mainframe	Ica Ace / -	Pembelian	Kurang Baik	1



**RANCANGAN AKHIR RENSTRA
KECAMATAN WARU KABUPATEN SIDOARJO
TAHUN 2021-2026**

No	Nama/Jenis Barang	Merk/Type	Keterangan	Keadaan	Barang
	(Komputer Jaringan)				
115	Local Area Network (LAN)	vasco link / -	Pembelian	Kurang Baik	2
116	P.C Unit	Lenovo / -	Hibah	Baik	3
117	P.C Unit	hp / -	Pembelian	Kurang Baik	10
118	P.C Unit	HAWLEET PACKARD / INTEL CORE 15 8400	Pembelian	Baik	2
119	P.C Unit	Lenovo / Idea Centre A340-241CB	Pembelian	Baik	1
120	P.C Unit	Asus / -	Pembelian	Baik	1
121	Lap Top	Acer / Core 15 Windos 15	Pembelian	Baik	3
122	Note Book	toshiba / -	Pembelian	Kurang Baik	1
123	Note Book	tosiba / -	Pembelian	Kurang Baik	2
124	Note Book	LENOVO V330 / V330	Pembelian	Baik	3
125	Serial Printer	epson / -	Pembelian	Kurang Baik	2
126	Line Printer	Epson / -	Pembelian	Kurang Baik	1
127	Monitor	anggele / 4101B	Pembelian	Baik	1
128	Monitor	topas- / -	Pembelian	Baik	1
129	Monitor	hp / -	Pembelian	Baik	3
130	Printer (Peralatan Personal Komputer)	samsung / samsung SCX- 452 IF	Pembelian	Kurang Baik	1
131	Printer (Peralatan Personal Komputer)	Canon / -	Pembelian	Kurang Baik	1
132	Printer (Peralatan Personal Komputer)	HP / HP Desjet	Hibah	Kurang Baik	1
133	Printer (Peralatan Personal Komputer)	Epson / -	Pembelian	Baik	1
134	Printer (Peralatan Personal Komputer)	fargo / -	Pembelian	Kurang Baik	2
135	Printer (Peralatan Personal Komputer)	fargo / -	Pembelian	Baik	1
136	Printer (Peralatan Personal Komputer)	epson / -	Pembelian	Baik	8
137	Printer (Peralatan Personal Komputer)	EVOLIS / PRIMACY	Pembelian	Baik	1
138	Scanner (Peralatan Personal Komputer)	HP / Scamjet	Pembelian	Kurang Baik	1
139	Scanner (Peralatan Personal Komputer)	L1 Identiti solusion / -	Pembelian	Kurang Baik	1
140	Scanner (Peralatan Personal Komputer)	duali / DE 620	Pembelian	Baik	1
141	Scanner (Peralatan Personal Komputer)	Epson / -	Pembelian	Baik	1



**RANCANGAN AKHIR RENSTRA
KECAMATAN WARU KABUPATEN SIDOARJO
TAHUN 2021-2026**

No	Nama/Jenis Barang	Merk/Type	Keterangan	Keadaan	Barang
142	Lainnya	- / layar informasi	Pembelian	Baik	1
143	Server	mikrotik / -	Pembelian	Baik	1
144	Jaringan Satpas	- / kabel	Pembelian	Kurang Baik	1
145	Bangunan Gedung Kantor Permanen	- /	Pembelian	Baik	2
146	Lainnya	- /	Pembelian	Baik	1
147	Gedung Pos Jaga Permanen	- /	Pembangunan	Baik	1
148	Bangunan Parkir Terbuka Semi Permanen	- /	Pembelian	Baik	1
149	Tugu Pembangunan	- /	Pembelian	Baik	2
150	Jalan Kabupaten Lokal	- /	Pembelian	Baik	1
151	Instalasi Gardu Listrik Induk Kapasitas Kecil	- /	Pembelian	Kurang Baik	1
152	Instalasi Gardu Listrik Induk Kapasitas Kecil	- /	Pembelian	Baik	2
153	Instalasi Pusat Pengatur Listrik Kapasitas Kecil	- /	Pembelian	Kurang Baik	3
154	Jaringan Transmisi Tegangan 100 S/D 300 KVA	- /	Pembelian	Kurang Baik	1
155	Barang Koleksi Rumah Tangga	- /	Pembelian	Baik	1
156	Software.....	- /	Pembelian	Baik	1
157	Peralatan dan Mesin Rusak Berat	- / -	Pembelian	Rusak Berat	190

2.3 KINERJA PELAYANAN KECAMATAN WARU KABUPATEN SIDOARJO

2.3.1 Kinerja Pelayanan Kecamatan Waru

Kecamatan Waru sebagai unsur pelaksana penunjang urusan pemerintahan mempunyai tugas menyelenggarakan koordinasi kegiatan pemerintahan, pelayanan administrasi terpadu kecamatan dan pemberdayaan masyarakat desa/ kelurahan. Kinerja Kecamatan Waru diukur dengan 3 (tiga) indikator kinerja diantaranya Nilai Survey Kepuasan Masyarakat (SKM), Persentase penyelenggaraan urusan



**RANCANGAN AKHIR RENSTRA
KECAMATAN WARU KABUPATEN SIDOARJO
TAHUN 2021-2026**

pemerintahan umum dan kewenangan lainnya yang didelegasikan ke Kecamatan dilaksanakan dengan baik, Persentase Desa Maju di Kecamatan Waru. Dalam pelaksanaannya, kinerja Kecamatan Waru telah memuaskan. Dilihat dari pencapaian realisasi kinerja yang telah melampaui target yang ditetapkan. Meskipun secara pencapaian, kinerja Kecamatan Waru telah tercapai, namun dalam pelaksanaannya masih ditemukan berbagai macam kendala pelaksanaan. Permasalahan pertama terkait dengan SDM yang masih saja memiliki permasalahan dalam pelayanan di sistem aplikasi serta belum mengertinya tentang pelaksanaan indikator yang akan menjadi tolak ukur pada suatu target program, kegiatan maupun sub kegiatan.



**RANCANGAN AKHIR RENSTRA
KECAMATAN WARU KABUPATEN SIDOARJO
TAHUN 2021-2026**

Tabel 2.5
Hasil Kinerja Kecamatan Waru Kabupaten Sidoarjo Periode 2016-2021

No	Indikator Kinerja Kecamatan Waru	Target NSPK	Target IKK	Target Indikator Lainnya	Target Renstra Perangkat Daerah pada tahun					Realisasi Capaian pada tahun					Rasio Capaian pada tahun-				
					2016	2017	2018	2019	2020	2016	2017	2018	2019	2020	2016	2017	2018	2019	2020
1	Nilai Survey Kepuasan Masyarakat (SKM)				80,00	83,75	81,00	82,25	85	N/A	85	82,7	85,506	87,78	N/A	101,50%	102,1%	103,3%	102%
2	Persentase Penyelenggaraan Urusan Pemerintahan Umum dan Kewenangan Lainnya Yang Didelegasikan ke Kecamatan Dilaksanakan Dengan Baik				N/A	N/A	85	85	85	N/A	N/A	85	85	85	N/A	N/A	100%	100%	100%
3	Persentase Desa Maju di Kecamatan Waru				N/A	N/A	0,6	0,6	0,7	N/A	N/A	0,6	0,733	0,732	N/A	N/A	100%	121%	104,5%

Sumber: Lakip 2016-2020 Kecamatan Waru



**RANCANGAN AKHIR RENSTRA
KECAMATAN WARU KABUPATEN SIDOARJO
TAHUN 2021-2026**

Berikut merupakan penjabaran kinerja dari masing-masing indikator:

1. Nilai SKM Pelayanan Administrasi Terpadu Kecamatan

Nilai SKM Pelayanan Administrasi Terpadu Kecamatan pada Tahun 2017-2020 rasio capaian diatas 100% dengan artian bahwa realisasi telah melebihi target yang telah ditentukan. Dapat disimpulkan bahwa nilai SKM pelayanan administrasi terpadu kecamatan telah baik.

2. Persentase Penyelenggaraan Urusan Pemerintahan Umum dan Kewenangan Lainnya Yang Didelegasikan ke Kecamatan Waru Dilaksanakan Dengan Baik

Kinerja penyelenggaraan urusan pemerintahan umum dan kewenangan lainnya yang di delegasikan ke Kecamatan Waru dari Tahun 2018-2020 dengan rasio 100% bahwa antara target dan realisasi telah sesuai.

3. Persentase Desa Maju di Kecamatan Waru

Pada tahun 2018-2020 indikator kinerja telah mencapai target pada tahun 2018 dengan rasio 100% yaitu antara target telah sesuai, begitu juga dengan tahun 2019-2020 pada realisasi melebihi target yang telah ditentukan. Bahwa pada tahun 2019-2020 adanya penambahan desa maju pada Kecamatan Taman



**RANCANGAN AKHIR RENSTRA
KECAMATAN WARU KABUPATEN SIDOARJO
TAHUN 2021-2026**

Tabel 2.6
Anggaran dan Realisasi Pendanaan Pelayanan Kecamatan Waru 2016-2020

Sasaran	Anggaran pada Tahun ke-					Realisasi Anggaran pada Tahun ke-					Rasio antara Realisasi dan Anggaran Tahun ke-					Rata-rata Pertumbuhan	
	2016	2017	2018	2019	2020	2016	2017	2018	2019	2020	2016	2017	2018	2019	2020	Anggaran	Realiasi
Meningkatnya kualitas pelayanan administrasi terpadu kecamatan	N/A	1.171.219.600	N/A	N/A	3.443.549.570	N/A	1.049.658.907	N/A	N/A	1.929.523.867	N/A	89.62%	N/A	N/A	56,03%	31%	16%
Meningkatkanya koordinasi penyelenggaraan pemerintahan di kecamatan dan pembinaan penyelenggaraan pemerintahan desa	N/A	453.665.000	N/A	N/A	1.318.180.100	N/A	367.912.300	N/A	N/A	1.042.701.856	N/A	81,09%	N/A	N/A	79,10%	-59%	30%



RANCANGAN AKHIR RENSTRA KECAMATAN WARU KABUPATEN SIDOARJO TAHUN 2021-2026

Berdasarkan Tabel 2.8 diketahui bahwa rasio antara realisasi penyerapan anggaran total dan anggaran total sudah cukup baik karena penyerapan anggaran selama tahun 2016-2021 pada rasio capaian melebihi 86% akan tetapi masih kurang maksimal karena kurang dari 100 %. Selain itu bila dibandingkan dengan matriks capaian kinerja pelayanan dapat disimpulkan bahwa terserapnya anggaran diikuti dengan peningkatan kinerja pelayanan.

2.4 TANTANGAN DAN PELUANG PENGEMBANGAN PELAYANAN KECAMATAN WARU

Pada sub bab ini akan diuraikan tantangan dan peluang yang didapatkan berdasarkan telaah dokumen Rencana Strategis Kementerian Dalam Negeri dan Kementerian Desa, Pembangunan Daerah Tertinggal dan Transmigrasi, RTRW dan KLHS.

2.4.1 Hasil Analisis terhadap Dokumen Renstra Kementerian Dalam Negeri dan Kementerian Desa, Pembangunan Daerah Tertinggal dan Transmigrasi

Perumusan tantangan dan peluang yang pertama berdasarkan telaah terhadap sasaran dalam Renstra Kementerian Dalam Negeri dan Kementerian Desa, Pembangunan Daerah Tertinggal dan Transmigrasi.

Sasaran renstra kementerian yang sinergi dengan capaian indikator kinerja Kecamatan Waru periode sebelumnya ditunjukkan pada tabel 2.9 berikut ini.



**RANCANGAN AKHIR RENSTRA
KECAMATAN WARU KABUPATEN SIDOARJO
TAHUN 2021-2026**

Tabel 2.7
**Komparasi Capaian Sasaran Renstra Kecamatan Waru Kabupaten Sidoarjo
terhadap Sasaran Renstra K/L**

No	Indikator Kinerja	Capaian Sasaran Renstra	Sasaran pada Renstra Kementerian Dalam Negeri Tahun 2020-2024	Sasaran pada Renstra Kementerian Desa, Pembangunan Daerah Tertinggal dan Transmigrasi Tahun 2020-2024
1	Nilai Survey Kepuasan Masyarakat (SKM) Pelayanan Administrasi Terpadu Kecamatan	102,2%	<ul style="list-style-type: none"> - Meningkatnya kualitas penyelenggaraan trantibumlinmas - Terjaminnya hak-hak keperdataan setiap warga negara dalam aspek kependudukan untuk semua keperluan 	- Berkembangnya status pembangunan desa
2	Persentase Penyelenggaraan Urusan Pemerintahan Umum dan Kewenangan Lainnya Yang Didelegasikan ke Kecamatan Waru Dilaksanakan Dengan Baik	100%		
3	Persentase Desa Maju di Kecamatan Waru	108,5%		

Implikasi sasaran Renstra Kementerian Dalam Negeri dan Renstra Kementerian Desa, Pembangunan Daerah tertinggal dan Transmigrasi Tahun 2020-2024 terhadap pelayanan Kecamatan Waru antara lain:

a) Tantangan:



**RANCANGAN AKHIR RENSTRA
KECAMATAN WARU KABUPATEN SIDOARJO
TAHUN 2021-2026**

1. Adanya persepsi negative desa terhadap indeks desa membangun. Perangkat desa memilih untuk tidak menaikkan status menjadi desa mandiri untuk menghindari berkurang ADD
2. Masih terdapat warga Masih terdapat warga yang tinggal di Kabupaten Sidoarjo namun belum mengurus surat keterangan pindah domisili (SKPWN).
3. Kesadaran masyarakat akan pentingnya kepemilikan dokumen dan kevalidan data kependudukan masih rendah.

b) Peluang:

1. Perkembangan teknologi informasi yang dapat menunjang kinerja pelayanan maupun administratif
2. Kepedulian desa akan dokumen perencanaan, penganggaran dan pelaporan telah cukup baik
3. Telah terbangunnya database kependudukan yang akurat dan terpercaya dalam rangka mewujudkan tertib administrasi kependudukan.

2.4.2 Hasil Analisis terhadap Telaahan Dokumen RTRW

Kriteria kawasan perkotaan adalah adanya kegiatan yang menjadi ciri dari kawasan perkotaan meliputi tempat permukiman perkotaan serta tempat pemusatan dan pendistribusian kegiatan bukan pertanian, seperti kegiatan pelayanan jasa pemerintahan, kegiatan pelayanan sosial, dan kegiatan ekonomi. Kecamatan Waru termasuk ke dalam Orde K1 adalah Kecamatan Waru dan Kecamatan Sidoarjo. Perkotaan sedang meliputi perkotaan yang terdapat di Kecamatan Sidoarjo, Kecamatan Buduran, Kecamatan Candi, Kecamatan Tanggulangin, Kecamatan Krian, Kecamatan Taman, Kecamatan Waru, dan Kecamatan Gedangan. Kecamatan Waru berdasarkan homogenitas karakteristik dan potensi wilayah termasuk ke dalam Sub Satuan Wilayah Pengembangan (SSWP) I dimana fungsi utamanya permukiman, industri dan perdagangan skala



**RANCANGAN AKHIR RENSTRA
KECAMATAN WARU KABUPATEN SIDOARJO
TAHUN 2021-2026**

lokal sehingga dikembangkan fasilitas kawasan transportasi, mall dan fasilitas pendukung lainnya. Secara rinci hasil telaah struktur ruang wilayah Kecamatan Waru dapat ditunjukkan pada tabel berikut.

Tabel 2.8

Hasil Telaahan Struktur Ruang Wilayah Kecamatan Waru

No	Rencana Struktur Ruang	Struktur Ruang Saat Ini	Pengaruh Rencana Struktur Ruang terhadap Kebutuhan Pelayanan PD
1	Permukiman	Tidak tersedia dokumen fakta dan analisa RTRW	Skala pelayanan/type didominasi perumahan real estate, rusun atau kondominium dan rumah biasa/kampung. Implikasi terhadap penyelenggaraan Kecamatan Waru adalah menjadi potensi target layanan IMB sehingga perlu adanya pengoptimalan sumber daya maupun inovatif pelayanan bidang perizinan khususnya IMB yang efisien dan efektif.
2	Perdagangan dan Jasa	Tidak tersedia dokumen fakta dan analisa RTRW	Arah dominasi kegiatan perdagangan adalah skala pelayanan/type antara lain: a. Perdagangan dengan skala lokal dan regional b. Pasar Induk Agrobis (PIA) skala regional c. Jasa pemerintahan skala kecamatan Implikasi terhadap Kecamatan Waru adalah menjadi potensi target layanan perizinan terkait perizinan Usaha Mikro, Kecil maupun penyelenggaraan kegiatan bidang perekonomian yang tepat sasaran sehingga perlu adanya pengoptimalan sumber daya dan inovatif pelayanan bidang perizinan.
3	Fasilitas umum dan fasilitas sosial	Tidak tersedia dokumen fakta dan analisa RTRW	Arah dominasi fasilitas umum dan fasilitas sosial adalah skala pelayanan fasilitas pendidikan, kesehatan dan peribadatan skala lokal. Adanya fasilitas umum dan sosial berimplikasi pada penyediaan bangunan seperti rambu jalan dan sarana prasarana pengurangan dan penanganan sampah. Selain itu, adanya pengembangan fasilitas umum dan fasilitas sosial berpotensi menyebabkan keramaian sehingga perlu adanya optimalisasi sumber daya dan perencanaan penyelenggaraan kegiatan trantribum yang



**RANCANGAN AKHIR RENSTRA
KECAMATAN WARU KABUPATEN SIDOARJO
TAHUN 2021-2026**

No	Rencana Struktur Ruang	Struktur Ruang Saat Ini	Pengaruh Rencana Struktur Ruang terhadap Kebutuhan Pelayanan PD
			matang

Berdasarkan telaahan terhadap Rencana Struktur Ruang Kecamatan Waru, tantangan dan peluang pelayanan Kecamatan Waru untuk 5 (lima) tahun kedepan antara lain:

Tantangan:

1. Masih adanya pelaku usaha yang akan mengurus perizinan di Kecamatan Waru tidak mengetahui rencana struktur ruang Kecamatan Waru.
2. Belum adanya rincian peta dan pola ruang untuk Kecamatan Waru.
3. Masih rendahnya kesadaran masyarakat untuk mengurus perizinan IMB.
4. Masih rendahnya kesadaran masyarakat untuk mengurus perizinan usaha.
5. Tidak semua kewenangan Bupati yang dilimpahkan kepada Camat memiliki alokasi anggaran.

Peluang:

1. Terdapat arah pengembangan Kecamatan Waru berdasarkan RTRW dilihat dari arah dominasi jenis kegiatan yaitu permukiman, perdagangan dan jasa, serta fasilitas umum dan fasilitas sosial.
2. Adanya kebijakan-kebijakan baru terkait perizinan usaha yang memudahkan kepengurusan izin dan pengawasan.

2.4.2 Hasil Analisis terhadap Telaahan Dokumen KLHS

Pada program kegiatan dan sub kegiatan pada kecamatan tidak termasuk dalam muatan KLHS, namun kedepan program kegiatan sub kegiatan seluruh Kecamatan berkonsep berorientasi keberlanjutan dan lingkungan



BAB III

PERMASALAHAN DAN ISU-ISU STRATEGIS KECAMATAN WARU

3.1 IDENTIFIKASI PERMASALAHAN BERDASARKAN TUGAS POKOK DAN FUNGSI KECAMATAN WARU

Pada sub-bab Identifikasi Permasalahan berdasarkan Tugas Pokok dan Fungsi Kecamatan Waru, akan dianalisa terkait masalah pokok atau masalah makro Kecamatan Waru, Masalah atau penyebab dari timbulnya masalah makro dan akar masalah atau penyebab masalah yang lebih rinci. Masalah pokok, masalah dan akar masalah Kecamatan Waru ditunjukkan dalam tabel 3.1.

Tabel 3.1
**Pemetaan Permasalahan untuk Penentuan Prioritas dan Sasaran
Pembangunan Daerah**

NO	MASALAH POKOK	MASALAH	AKAR MASALAH
1	2	3	4
1	Masih adanya pelaku usaha yang akan mengurus perizinan di Kecamatan Waru tidak mengetahui rencana struktur ruang Kecamatan Waru	Belum adanya informasi terkait rencana struktur pola ruang yang diinformasikan melalui website maupun ruang pelayanan Kecamatan	a. Kurangnya pengetahuan SDM terkait kebutuhan informasi pelaku usaha akan sebuah wilayah b. Kurangnya pengetahuan SDM terkait SPM Bidang PUPR c. Belum adanya rencana detail tata ruang untuk Kecamatan Waru
2	Masih adanya potensi Rumah Tinggal 2 lantai luasan maksimal 400m ² yang belum memiliki izin	Masih rendahnya kesadaran masyarakat untuk mengurus perizinan IMB	a. kurangnya sosialisasi kepada masyarakat terkait pentingnya memiliki IMB dan kemudahan dalam mengurus IMB b. kurangnya personil/SDM kecamatan untuk melakukan jemput bola atau pengawasan



**RANCANGAN AKHIR RENSTRA
KECAMATAN WARU KABUPATEN SIDOARJO
TAHUN 2021-2026**

NO	MASALAH POKOK	MASALAH	AKAR MASALAH
1	2	3	4
			langsung kerumah-rumah
3	Masih adanya potensi pelaku usaha yang belum memiliki izin usaha	Masih rendahnya kesadaran masyarakat untuk mengurus perizinan usaha	a. kurangnya sosialisasi kepada masyarakat terkait pentingnya memiliki IMB dan kemudahan dalam mengurus IMB
4	Masih sedikit jumlah desa yang termasuk dalam kategori desa maju	Adanya persepsi negative desa terhadap indeks desa membangun. Perangkat desa memilih untuk tidak menaikkan status menjadi desa mandiri untuk menghindari berkurang ADD	a. kurangnya sosialisasi kepada perangkat desa terkait Indeks Desa Membangun b. belum optimalnya koordinasi dengan stakeholder terkait (dalam hal ini Dinas PMD) untuk memberi edukasi kepada perangkat desa terkait manfaat menjadi desa maju



3.2 TELAAH VISI, MISI DAN PROGRAM KEPALA DAERAH DAN WAKIL KEPALA DAERAH TERPILIH

Visi RPJMD yang merupakan visi dari Kepala Daerah terpilih harus sejalan dengan Visi Kabupaten Sidoarjo Tahun 2021-2016. Adapun visi RPJPD Kabupaten Sidoarjo adalah **“Mewujudkan Masyarakat yang Mandiri, Sejahtera, dan Madani”**. Sehubungan dengan itu, rumusan Visi RPJMD Kabupaten Sidoarjo 2021-2026 adalah **“Terwujudnya Kabupaten Sidoarjo yang Sejahtera, Maju, Berkarakter, dan Berkelanjutan”**. Visi tersebut memiliki unsur yang akan dijelaskan sebagai berikut:

- a. Sidoarjo Sejahtera menggambarkan kondisi masyarakat yang terpenuhi kebutuhan secara ekonomi, sosial, politik dan keamanan serta segala aspek kehidupan lainnya. Hal ini dicerminkan dari tingkat pendapatan perkapita, Indeks Pembangunan Manusia serta berbagai indikator lainnya seperti kualitas pendidikan, dan kesehatan. Pembangunan yang ingin diwujudkan dalam Visi ini tidak hanya berorientasi pada pertumbuhan (growth) semata, namun juga akan ditekankan pada aspek pemerataan (equality). Hal ini dimaksudkan agar hasil-hasil pembangunan tidak hanya menjadi milik kelompok masyarakat tertentu, namun menjadi hak seluruh masyarakat Kabupaten Sidoarjo tanpa terkecuali.
- b. Sidoarjo maju merupakan manifestasi dari diksi “menjemput Perubahan”. Segala sumberdaya pemerintahan dan sumberdaya alam akan dikelola dan diarahkan untuk kemajuan Sidoarjo. Kemajuan memiliki makna “terwujudnya keadaan yang lebih baik dari sebelumnya”. Sehingga target pembangunan yang belum tercapai akan ditingkatkan pencapaiannya, dan yang telah tercapai akan ditingkatkan capaiannya. Segala upaya peningkatan capaian pembangunan tersebut tidak lain untuk kesejahteraan Masyarakat Sidoarjo di segala bidang.
- c. Sidoarjo berkarakter merupakan Unsur penting dari konsep pembangunan People Centered Development atau pembangunan



**RANCANGAN AKHIR RENSTRA
KECAMATAN WARU KABUPATEN SIDOARJO
TAHUN 2021-2026**

berpusat pada manusia adalah kokoh spiritual, mapan intelektual, kompetensi handal dan karakteristik sosial yang berpegang pada nilai agama dan nilai luhur budaya. Nilai (value) yang mendasari semangat juang dan pola hidup masyarakat memiliki peran penting dalam proses pembangunan. Karakteristik masyarakat kabupaten Sidoarjo yang tegas, lugas, namun tetap ramah dan hangat menjadi modal teramat besar bagi pembangunan Kabupaten Sidoarjo ke depan.

- d. Pembangunan Berkelanjutan merupakan Pembangunan dilaksanakan di atas prinsip-prinsip berkelanjutan (sustainable development). Sidoarjo sebagai bagian dari masyarakat dunia memandang perlu untuk turut berperan aktif dalam upaya pelestarian lingkungan. Tujuan Pembangunan Berkelanjutan (SDGs) akan menjadi prinsip pembangunan di Kabupaten Sidoarjo

Misi merupakan perwujudan visi pembangunan Kabupaten Sidoarjo Tahun 2021-2026 dijabarkan kedalam 5 misi yaitu dijalankan secara berkesinambungan dengan strategis serta memfokuskan pada pengembangan sektor-sektor ekonomi erta pengembangan sumber daya manusia sebagai basis pengembangan kemakmuran masyarakat Kabupaten Sidoarjo. Berikut ini 5 (Lima) misi tersebut:

Misi 1: Mewujudkan Tata Kelola Pemerintahan yang Bersih Transparan dan Tangkas Melalui Digitalisasi untuk Meningkatkan Kualitas Pelayanan Publik dan Kemudahan Berusaha.

Penguatan tata kelola dan pelayanan publik yang bersih, transparan dan tangkas merupakan syarat wajib bagi percepatan dan efektivitas pembangunan daerah. Sedangkan pelayanan publik yang berkualitas, inovatif dan merata serta mendukung kemudahan berusaha merupakan komitmen kepala daerah menyadari potensi dan letak geografis Kabupaten Sidoarjo ke depan yang harus semakin diperhitungkan. Tata Kelola dan Pelayanan publik merupakan faktor penting yang merupakan pilar penting



**RANCANGAN AKHIR RENSTRA
KECAMATAN WARU KABUPATEN SIDOARJO
TAHUN 2021-2026**

good governance. Selanjutnya diyakini bahwa pemerintahan yang bersih dan sehat akan dapat melahirkan pelayanan publik yang berkualitas bagi masyarakat.

Misi 2: Membangkitkan Pertumbuhan Ekonomi dengan Fokus pada Kemandirian Lokal Berbasis Usaha Mikro, Koperasi, Pertanian, Perikanan, Sektor Jasa dan Industri untuk Membuka Lapangan Pekerjaan dan Mengurangi Kemiskinan.

Misi ini akan fokus pada penguatan ekonomi yang bertumpu pada sektor utama, yaitu perdagangan, industri pengolahan dan jasa serta secara simultan melakukan pengembangan secara optimal terhadap sector potensial lainnya. Upaya ini diharapkan dapat meningkatkan pertumbuhan ekonomi, pemerataan antar kelompok pendapatan serta pengentasan kemiskinan. Selain itu, misi ini juga akan diarahkan untuk pengelolaan ketenagakerjaan melalui pengembangan sektor ekonomi rakyat, yaitu koperasi, usaha mikro, pertanian dalam arti luas khususnya sub sector perikanan yang menjadi keunggulan Kabupaten Sidoarjo. Intervensi kebijakan simultan ini diharapkan dapat memicu percepatan peningkatan kesejahteraan ekonomi masyarakat dan berdampak pada pendapatan asli daerah yang mendorong kemandirian fiskal daerah.

Misi 3: Membangun Infrastruktur Ekonomi dan Sosial Modern dan Berkeadilan dengan Memperhatikan Keberlanjutan Lingkungan.

Misi ini menekankan pada pentingnya pemenuhan kualitas infrastruktur dasar yang merata serta kualitas lingkungan hidup yang baik bagi masyarakat. Percepatan pembangunan segala sektor harus didukung oleh ketersediaan infrastruktur yang memadai dan merata. Kabupaten Sidoarjo membutuhkan daya dukung infrastruktur pendorong ekonomi dan social yang terintegrasi dan terpadu menjamin keseimbangan pembangunan di wilayah perkotaan dan perdesaan. Peluang dan tantangan Kabupaten Sidoarjo yang masuk dalam Pengembangan Kawasan Strategis Nasional (PKSN) Metropolis



gerbangkertosisila dan titik penghubung bagi PKSN lainnya menjadi catatan penting. Namun demikian, guna menghindari dampak negatif pembangunan bagi kelestarian lingkungan, maka prinsip pembangunan berkelanjutan menjadi kata kunci bagi Kabupaten Sidoarjo.

Misi 4: Membangun Sumber Daya Manusia Unggul dan Berkarakter Melalui Peningkatan Akses Pelayanan Bidang Pendidikan, Kesehatan serta Kebutuhan Dasar Lainnya.

Pembangunan berpusat pada manusia (people centered development) ini memberikan kesadaran pada seluruh dunia bahwa investasi pembangunan pada penguatan kualitas sumber daya manusia (human resources) akan memberikan dampak yang besar pada percepatan pembangunan jangka panjang. Terkait dengan hal tersebut, maka misi ini akan fokus pada upaya penguatan Sumber Daya Manusia, khususnya bidang pendidikan dan kesehatan serta kebutuhan dasar lainnya. Membangun sumber daya unggul tentu meliputi berbagai aspek, antara lain terbentuknya karakter masyarakat yang luhur berbasis nilai-nilai budaya dan agama. Dinamika pembangunan dunia telah membuktikan bahwa penempatan nilai-nilai karakter budaya sebagai prinsip pembangunan akan mendorong pembangunan kearah yang lebih jelas.

Misi 5: Mewujudkan Masyarakat Religius yang Berpegang Teguh pada Nilai-Nilai Keagamaan serta Mampu Menjaga Kerukunan Sosial Antar Warga.

Nilai (value) yang mendasari semangat juang dan pola hidup masyarakat memiliki peran penting dalam proses pembangunan. Nilai-nilai keagamaan yang berakulturasi dengan nilai-nilai tradisi luhur sebuah masyarakat akan membentuk karakter sosial yang khas. Karakteristik masyarakat Kabupaten Sidoarjo yang tegas, lugas, namun tetap ramah dan hangat menjadi modal teramat besar bagi pembangunan Kabupaten Sidoarjo ke depan. Berpijak pada value tersebut, diyakini akan melahirkan tatanan masyarakat yang



**RANCANGAN AKHIR RENSTRA
KECAMATAN WARU KABUPATEN SIDOARJO
TAHUN 2021-2026**

tertib, tentram, toleran dan memiliki penghargaan terhadap kesetaraan gender.



**RANCANGAN AKHIR RENSTRA
KECAMATAN WARU KABUPATEN SIDOARJO
TAHUN 2021-2026**

Tabel 3.2

**Faktor Penghambat dan Pendorong Pelayanan Perangkat Daerah Terhadap Visi, Misi dan Program
Kepala Daerah dan Wakil Kepala Daerah**

Visi : Terwujudnya Kabupaten Sidoarjo yang Sejahtera, Maju, Berkarakter dan Berkelanjutan			
Tujuan dan Sasaran KDH dan Wakil KDH terpilih	Permasalahan Pelayanan Perangkat Daerah	Faktor	
		Penghambat	Pendukung
(1)	(2)	(3)	(4)
Misi 1 : Mewujudkan Tata Kelola Pemerintahan yang Bersih, Transparan dan Tangkas Melalui Digitalisasi untuk Meningkatkan Kualitas Pelayanan Publik dan Kemudahan Berusaha			
Misi 5: Mewujudkan Masyarakat Religius yang Berpegang Teguh pada Nilai-Nilai Keagamaan serta Mampu Menjaga Kerukunan Sosial Antar Warga			
Tujuan Misi 1: Meningkatkan tata kelola pemerintahan yang bersih, transparan dan tangkas berbasis digital serta pelayanan publik berkualitas yang mendukung kemudahan berusaha Sasaran 2 Misi 1: Terselenggaranya pelayanan publik yang berkualitas dalam rangka mendukung kemudahan	1. Kurangnya pengetahuan SDM terkait kebutuhan informasi pelaku usaha akan sebuah wilayah 2. Kurangnya pengetahuan SDM terkait SPM Bidang PUPR 3. Belum adanya rencana detail tata ruang untuk Kecamatan Waru 4. kurangnya sosialisasi kepada masyarakat terkait pentingnya memiliki IMB dan kemudahan dalam mengurus IMB 5. kurangnya personil/SDM kecamatan	1. Minimalnya informasi yang diberika kecamatan untuk kebutuhan pelaku usaha 2. Belum keseluruhan SDM mengerti tentang SPM bidang PUPR 3. Minimnya kesadaran masyarakat akan kepengurusan IMB 4. Masih kurangnya SDM dalam pengawasan IMB	1. Adanya sarana informasi dengan kemudahan akses untuk pelaku usaha 2. Adanya pelatihan pemahaman tentang SPM bidang PUPR 3. Sosialisasi kepada desa dan masyarakat untuk kepentingan pelaporan dan pengurusan IMB 4. Penambahan SDM untuk pengawasan IMB 5. Kecamatan yang ikut



**RANCANGAN AKHIR RENSTRA
KECAMATAN WARU KABUPATEN SIDOARJO
TAHUN 2021-2026**

Visi : Terwujudnya Kabupaten Sidoarjo yang Sejahtera, Maju, Berkarakter dan Berkelanjutan

Tujuan dan Sasaran KDH dan Wakil KDH terpilih	Permasalahan Pelayanan Perangkat Daerah	Faktor	
		Penghambat	Pendukung
(1)	(2)	(3)	(4)
<p>berusaha</p> <p>Tujuan Misi 5: Menguatnya Karakter Masyarakat melalui Internalisasi Nilai-Nilai Keagamaan dan kebudayaan untuk Menciptakan Ketertiban, Kerukunan dan Ketentraman dalam masyarakat</p> <p>Sasaran 2 Misi 5: Terciptanya kondisi masyarakat yang aman, nyaman dan tentram</p>	<p>untuk melakukan jemput bola atau pengawasan langsung kerumah-rumah</p> <p>6. kurangnya sosialisasi kepada masyarakat terkait pentingnya memiliki IMB dan kemudahan dalam mengurus IMB</p> <p>7. kurangnya sosialisasi kepada perangkat desa terkait Indeks Desa Membangun</p> <p>8. belum optimalnya koordinasi dengan stakeholder terkait (dalam hal ini Dinas PMD) untuk memberi edukasi kepada perangkat desa terkait manfaat menjadi desa maju</p>	<p>5. Minimalnya arah Dinas Pemberdayaan Desa pada aparatur desa</p> <p>6. Kerap terjadi perselisihan antar masyarakat atau desa</p>	<p>mensupport desa untuk menjadikan desa maju ke desa mandiri</p> <p>6. Pembinaan dan pemberian pemahaman akan pentingnya ketertiban umum antar masyarakat dan desa</p>



3.3 TELAAH RENSTRA KEMENTERIAN DALAM NEGERI

Pada telaahan Renstra Kementerian Dalam Negeri serta Renstra Provinsi Jawa Timur akan dijelaskan mengenai tujuan dan sasaran yang ada pada Renstra Kementerian Dalam Negeri. Berdasarkan tujuan harus dapat menunjukkan suatu kondisi yang akan dicapai di masa mendatang. Sasaran merupakan hasil yang akan dicapai dalam rumusan yang spesifik, terukur dalam kurun waktu tertentu secara berkesinambungan yaitu sejalan dengan tujuan yang telah ditetapkan. Berikut ini adalah penjabaran berdasarkan tujuan dan sasarannya.

Tabel 3.3

**Tujuan Strategis dan Sasaran Strategis Renstra Kementerian Dalam Negeri
Tahun 2020-2024**

No (1)	Tujuan Strategis (2)	Sasaran Strategis (3)
1	Terwujudnya stabilitas politik dalam Negeri dan Kesatuan Bangsa	a. Meningkatkan kualitas demokrasi Indonesia b. Meningkatkan implementasi nilai-nilai Pancasila di Daerah c. Meningkatnya kewaspadaan nasional d. Meningkatnya kualitas penyelenggaraan trantibumlinmas
2	Peningkatan kapasitas dan sinergi pembangunan pusat dan daerah, serta pelayanan publik yang berkualitas dan penguatan inovasi	a. Meningkatnya kapasitas dan kualitas SDM aparatur pemerintahan dalam negeri b. Meningkatnya harmonisasi kualitas produk hukum pusat dan daerah c. Meningkatnya tata kelola pemerintahan dalam negeri yang adaptif, profesional, proaktif, dan inovatif d. Terjaminnya hak-hak keperdataan setiap warga negara dalam aspek kependudukan untuk semua keperluan e. Meningkatnya tata kelola penyelenggaraan kewilayahan
3	Peningkatan tata kelola pemerintahan yang baik dan lingkungan Kementerian	a. Meningkatnya kualitas reformasi birokrasi di lingkungan Kementerian Dalam Negeri



**RANCANGAN AKHIR RENSTRA
KECAMATAN WARU KABUPATEN SIDOARJO
TAHUN 2021-2026**

	dalam Negeri	<ul style="list-style-type: none">b. Terwujudnya Kementerian Dalam Negeri yang akuntabel dan berintegritasc. Meningkatnya kemanfaatan hasil penelitian dan pengembangan sebagai rujukan utama dalam penataan kebijakan di lingkungan Kementerian Dalam Negeri
--	--------------	--------------------------------------------------------------------------------------------------------------------------------------------------------------------------------------------------------------------------------------------------------------------------------------



**RANCANGAN AKHIR RENSTRA
KECAMATAN WARU KABUPATEN SIDOARJO
TAHUN 2021-2026**

Tabel 3.4
Telaah Renstra Kementerian

No	Sasaran Strategis Jangka Menengah Renstra Kementerian	Permasalahan Pelayanan Perangkat Daerah	Sebagai Faktor	
			Penghambat	Pndukung
(1)	(2)	(3)	(4)	(5)
1	Terjaminnya hak-hak keperdataan setiap warga negara dalam aspek kependudukan untuk semua keperluan	1. Kurangnya pengetahuan SDM terkait kebutuhan informasi pelaku usaha akan sebuah wilayah 2. Kurangnya pengetahuan SDM terkait SPM Bidang PUPR 3. Belum adanya rencana detail tata ruang untuk Kecamatan Waru 4. kurangnya sosialisasi kepada masyarakat terkait pentingnya memiliki IMB dan kemudahan dalam mengurus IMB 5. kurangnya personil/SDM kecamatan untuk melakukan jemput bola atau pengawasan langsung kerumah-rumah 6. kurangnya sosialisasi kepada masyarakat terkait pentingnya memiliki IMB dan kemudahan dalam mengurus IMB 7. kurangnya sosialisasi kepada perangkat desa terkait Indeks Desa Membangun	1. Minimalnya informasi yang diberika kecamatan untuk kebutuhan pelaku usaha 2. Belum keseluruhan SDM mengerti tentang SPM bidang PUPR 3. Minimnya kesadaran masyarakat akan kepengurusan IMB 4. Masih kurangnya SDM dalam pengawasan IMB 5. Minimalnya arah Dinas Pemberdayaan Desa pada aparatur desa 6. Kerap terjadi perselisihan antar masyarakat atau desa	1. Adanya sarana informasi dengan kemudahan akses untuk pelaku usaha 2. Adanya pelatihan pemahaman tentang SPM bidang PUPR 3. Sosialisasi kepada desa dan masyarakat untuk kepentingan pelaporan dan pengurusan IMB 4. Penambahan SDM untuk pengawasan IMB 5. Kecamatan yang ikut mensupport desa untuk menjadikan desa maju ke desa mandiri 6. Pembinaan dan pemberian pemahaman akan



**RANCANGAN AKHIR RENSTRA
KECAMATAN WARU KABUPATEN SIDOARJO
TAHUN 2021-2026**

No	Sasaran Strategis Jangka Menengah Renstra Kementerian	Permasalahan Pelayanan Perangkat Daerah	Sebagai Faktor	
			Penghambat	Pndukung
(1)	(2)	(3)	(4)	(5)
		8. belum optimalnya koordinasi dengan stakeholder terkait (dalam hal ini Dinas PMD) untuk memberi edukasi kepada perangkat desa terkait manfaat menjadi desa maju.		pentingnya ketertiban umum antar masyarakat dan desa



3.4 TELAAHAN RANCANGAN TATA RUANG WILAYAH DAN KAJIAN LINGKUNGAN HIDUP STRATEGIS

Pada Peraturan Daerah Kabupaten Sidoarjo Nomor 6 Tahun 2009 tentang Rencana Tata Ruang Wilayah Kabupaten Sidoarjo Tahun 2009 - 2029. Telaah terhadap RTRW bertujuan agar pembangunan lima tahun kedepan tidak menyimpang dengan tata ruang wilayah yang telah ditetapkan. Dalam Peraturan Daerah Nomor 6 Tahun 2009 Tentang Rencana Tata Ruang Wilayah Kabupaten Sidoarjo 2009-2029, disebutkan bahwa fungsi RTRW kabupaten antara lain:

- a. Sebagai matra ruang dari pembangunan daerah
- b. Sebagai dasar pengaturan pemanfaatan ruang serta pengendalian pemanfaatan ruang di daerah
- c. Sebagai alat untuk mewujudkan keterpaduan, keterkaitan, dan keseimbangan pembangunan antar sektor dan antar wilayah

Sedangkan tujuan penataan ruang adalah untuk mewujudkan:

- a. Mewujudkan keharmonisan antara lingkungan alam dan lingkungan buatan;
- b. Mewujudkan keterpaduan dalam penggunaan sumber daya alam dan sumber daya buatan dengan memperhatikan sumber daya manusia; serta
- c. Mewujudkan perlindungan fungsi ruang dan pencegahan dampak negatif terhadap lingkungan akibat pemanfaatan ruang.

Penelaahan RTRW dan KLHS haruslah sesuai dengan tugas dan fungsi Perangkat Daerah tersebut, dalam hal ini perlu dipahami bahwa tugas dan fungsi Kecamatan Waru tidak secara langsung berkaitan dengan urusan dalam RTRW maupun KLHS. Tupoksi Kecamatan Waru lebih mengarah pada fungsi koordinasi dan fasilitasi. Oleh karena itu dalam telaah ini kedudukan Kecamatan Waru hanya sebagai pendukung pelaksanaan RTRW dan KLHS. Sehingga isu yang muncul berdasarkan RTRW maupun KLHS tidak dapat



**RANCANGAN AKHIR RENSTRA
KECAMATAN WARU KABUPATEN SIDOARJO
TAHUN 2021-2026**

secara langsung terselesaikan melalui program dan kegiatan pada Kecamatan



**RANCANGAN AKHIR RENSTRA
KECAMATAN WARU KABUPATEN SIDOARJO
TAHUN 2021-2026**

Tabel 3.5

Telaah Rencana Tata Ruang Wilayah Kabupaten Sidoarjo

No	Rencana Pengembangan Kawasan Terkait Tugas Perangkat Desa	Permasalahan Pelayanan Perangkat Daerah	Sebagai Faktor	
			Penghambat	Pendorong
(1)	(2)	(3)	(4)	(5)
1	1. Kawasan Pemukiman pedesaan maupun perkotaan 2. Kawasan Peruntukan Lahan 3. Kawasan Industri	1. Kurangnya pengetahuan SDM terkait kebutuhan informasi pelaku usaha akan sebuah wilayah 2. Kurangnya pengetahuan SDM terkait SPM Bidang PUPR 3. Belum adanya rencana detail tata ruang untuk Kecamatan Waru 4. kurangnya sosialisasi kepada masyarakat terkait pentingnya memiliki IMB dan kemudahan dalam mengurus IMB 5. kurangnya personil/SDM kecamatan untuk melakukan jemput bola atau pengawasan langsung kerumah-rumah 6. kurangnya sosialisasi kepada masyarakat terkait pentingnya memiliki IMB dan kemudahan dalam mengurus IMB	1. Minimalnya informasi yang diberika kecamatan untuk kebutuhan pelaku usaha 2. Belum keseluruhan SDM mengerti tentang SPM bidang PUPR 3. Minimnya kesadaran masyarakat akan kepengurusan IMB 4. Masih kurangnya SDM dalam pengawasan IMB 5. Minimalnya arah Dinas Pemberdayaan Desa pada aparatur desa	1. Adanya sarana informasi dengan kemudahan akses untuk pelaku usaha 2. Adanya pelatihan pemahaman tentang SPM bidang PUPR 3. Sosialisasi kepada desa dan masyarakat untuk kepentingan pelaporan dan pengurusan IMB 4. Penambahan SDM untuk pengawasan IMB 5. Kecamatan yang ikut mensupport desa untuk menjadikan desa maju ke



**RANCANGAN AKHIR RENSTRA
KECAMATAN WARU KABUPATEN SIDOARJO
TAHUN 2021-2026**

No	Rencana Pengembangan Kawasan Terkait Tugas Perangkat Desa	Permasalahan Pelayanan Perangkat Daerah	Sebagai Faktor	
			Penghambat	Pendorong
(1)	(2)	(3)	(4)	(5)
		7. kurangnya sosialisasi kepada perangkat desa terkait Indeks Desa Membangun 8. belum optimalnya koordinasi dengan stakeholder terkait (dalam hal ini Dinas PMD) untuk memberi edukasi kepada perangkat desa terkait manfaat menjadi desa maju.	6. Kerap terjadi perselisihan antar masyarakat atau desa	desa mandiri 6. Pembinaan dan pemberian pemahaman akan pentingnya ketertiban umum antar masyarakat dan desa



3.5 PENENTUAN ISU-ISU STRATEGIS

Berdasarkan hasil analisis terhadap Visi Misi Bupati Sidoarjo, Telaahan Renstra Kementerian Dalam Negeri dan Telaahan Rencana Tata Ruang Wilayah, maka isu-isu strategis yang terkait adalah

1. Kurangnya pengetahuan SDM terkait kebutuhan informasi pelaku usaha akan sebuah wilayah
2. Kurangnya pengetahuan SDM terkait SPM Bidang PUPR
3. Belum adanya rencana detail tata ruang untuk Kecamatan Waru
4. kurangnya sosialisasi kepada masyarakat terkait pentingnya memiliki IMB dan kemudahan dalam mengurus IMB
5. kurangnya personil/SDM kecamatan untuk melakukan jemput bola atau pengawasan langsung kerumah-rumah
6. kurangnya sosialisasi kepada masyarakat terkait pentingnya memiliki IMB dan kemudahan dalam mengurus IMB
7. kurangnya sosialisasi kepada perangkat desa terkait Indeks Desa Membangun
8. belum optimalnya koordinasi dengan stakeholder terkait (dalam hal ini Dinas PMD) untuk memberi edukasi kepada perangkat desa terkait manfaat menjadi desa maju. Masih adanya ego antar sektoral dari masing-masing masyarakat akan ketentraman dan ketertiban umum.

Metode penentu isu-isu strategis pelayanan PD antara lain dapat dilakukan dengan cara:

1. Dibahas melalui forum *Focussed Group Discussion* (FGD) dengan melibatkan para pakar yang memiliki pengalaman merumuskan isu-isu strategis.
2. Menggunakan metode pembobotan dengan cara sebagai berikut:
 - a. Menentukan skor terhadap masing-masing kriteria yang telah ditetapkan, dengan mengisi tabel dengan contoh sebagai berikut:



**RANCANGAN AKHIR RENSTRA
KECAMATAN WARU KABUPATEN SIDOARJO
TAHUN 2021-2026**

- b. Melakukan penilaian isu strategis terhadap kriteria yang telah ditetapkan berdasarkan skala tersebut, dengan mengisi tabel sebagai berikut:

Tabel 3.6

Skor Kriteria Penentu Isu-Isu Strategis

No	Kriteria	Bobot
1	Memiliki pengaruh yang besar/signifikan terhadap pencapaian sasaran RPJMD	20
2	Merupakan tugas dan tanggung jawab Perangkat Daerah	10
3	Dampak yang ditimbulkannya terhadap publik	20
4	Memiliki daya ungkit untuk pembangunan daerah	10
5	Kemungkinan atau kemudahannya untuk ditangani	15
6	Prioritas janji politik yang perlu diwujudkan	25
Total		100

Berdasarkan skor kriteria penentu isu strategi telah ditentukan hasil penilaian isu strategis sebagai berikut:

Tabel 3.7

Total Skor Isu-Isu Strategis

No	Isu Strategis	Total Skor						Total Skor
		1 (0,20)	2 (0,10)	3 (0,20)	4 (0,10)	5 (0,15)	6 (0,25)	7 (100)
1	Kurangnya pengetahuan SDM terkait kebutuhan informasi pelaku usaha akan sebuah wilayah	5	5	4	5	4	4	4,40



**RANCANGAN AKHIR RENSTRA
KECAMATAN WARU KABUPATEN SIDOARJO
TAHUN 2021-2026**

No	Isu Strategis	Total Skor						Total Skor
		1 (0,20)	2 (0,10)	3 (0,20)	4 (0,10)	5 (0,15)	6 (0,25)	7 (100)
2	Kurangnya pengetahuan SDM terkait SPM Bidang	5	5	5	5	5	5	5,00
3	Belum adanya rencana detail tata ruang untuk Kecamatan Waru	4	4	4	3	3	3	3,50
4	kurangnya sosialisasi kepada masyarakat terkait pentingnya memiliki IMB dan kemudahan dalam mengurus IMB	4	4	4	4	4	3	3,75
5	kurangnya personil/SDM kecamatan untuk melakukan jemput bola atau pengawasan langsung kerumah-rumah	5	5	5	4	4	5	4,75
6	kurangnya sosialisasi kepada masyarakat terkait pentingnya memiliki IMB dan kemudahan dalam mengurus IMB	4	4	4	4	3	3	3,60
7	kurangnya sosialisasi kepada perangkat desa terkait Indeks Desa Membangun	5	5	5	4	4	4	4.50
8	belum optimalnya koordinasi dengan stakeholder terkait (dalam hal ini Dinas	5	5	5	5	4	4	4,60



**RANCANGAN AKHIR RENSTRA
KECAMATAN WARU KABUPATEN SIDOARJO
TAHUN 2021-2026**

No	Isu Strategis	Total Skor						Total Skor
		1 (0,20)	2 (0,10)	3 (0,20)	4 (0,10)	5 (0,15)	6 (0,25)	7 (100)
	PMD) untuk memberi edukasi kepada perangkat desa terkait manfaat menjadi desa majuMasih adanya ego antar sektoral dari masing-masing masyarakat akan ketentraman dan ketertiban umum							

Berdasarkan hasil skoring diatas, diketahui bahwa untuk menjawab isu strategis terkait Kecamatan Waru Kabupaten Sidoarjo, Kecamatan Waru perlu memprioritaskan pengetahuan SDM terkait SPM Bidang PUPR



BAB IV

TUJUAN DAN SASARAN

4.1 TUJUAN DAN SASARAN JANGKA MENENGAH PERANGKAT DAERAH

Visi RPJMD yang merupakan Visi Kepala Daerah terpilih harus sejalan dengan Visi Kabupaten Sidoarjo Tahun 2006-2026. Adapun Visi RPJPD Kabupaten Sidoarjo adalah “Kabupaten Sidoarjo yang Mandiri, Sejahtera dan Madani”. Sehubungan dengan itu, maka rumusan Visi RPJMD Kabupaten Sidoarjo 2021-2026 ini adalah “Terwujudnya Kabupaten Sidoarjo yang Sejahtera, Maju, Berkarakter dan Berkelanjutan”. Dalam mewujudkan visi tersebut perlu adanya penjabaran Visi dalam 5 Misi, dijalankan secara berkesinambungan dan strategis serta memfokuskan pada pengembangan sektor-sektor ekonomi dan pengembangan sumber daya manusia sebagai basis pengembangan kemakmuran masyarakat Sidoarjo yang mandiri, berikut 5 (Lima) misi RPJMD 2021-2026 yaitu:

1. Mewujudkan Tata Kelola Pemerintahan yang Bersih, Transparan dan Tangkas Melalui Digitalisasi untuk Meningkatkan Kualitas Pelayanan Publik dan Kemudahan Berusaha.
2. Membangkitkan Pertumbuhan Ekonomi dengan Fokus pada Kemandirian Lokal Berbasis Usaha Mikro, Koperasi, Pertanian, Perikanan, Sektor Jasa dan Industri Untuk Membuka Lapangan Pekerjaan dan Mengurangi Kemiskinan.
3. Membangun Infrastruktur Ekonomi dan Sosial yang Modern dan Berkeadilan dengan Memperhatikan Keberlanjutan Lingkungan.
4. Membangun Sumber Daya Manusia Unggul dan Berkarakter Melalui Peningkatan Akses Pelayanan Bidang Pendidikan, Kesehatan serta Kebutuhan Dasar Lainnya.



**RANCANGAN AKHIR RENSTRA
KECAMATAN WARU KABUPATEN SIDOARJO
TAHUN 2021-2026**

5. Mewujudkan Masyarakat Religius yang Berpegang Teguh pada Nilai-Nilai Keagamaan serta Mampu Menjaga Kerukunan Sosial Antar Warga

Untuk mendorong tercapainya Visi Pembangunan Kabupaten Sidoarjo, maka peran Kecamatan Sukodono Kabupaten Sidoarjo terletak pada misi 1 (satu) yakni **“Mewujudkan Tata Kelola Pemerintahan yang Bersih, Transparan dan Tangkas Melalui Digitalisasi untuk Meningkatkan Kualitas Pelayanan Publik dan Kemudahan Berusaha”** dan misi 5 (lima) yakni **“Mewujudkan Masyarakat Religius yang Berpegang Teguh pada Nilai-Nilai Keagamaan serta Mampu Menjaga Kerukunan Sosial Antar Warga.”**. Untuk menjawab tujuan, indikator tujuan dan sasaran yang tertera pada RPJMD, maka setiap Perangkat Daerah wajib menjabarkan melalui tujuan dan sasaran Perangkat Daerah. Berikut dirumuskan tujuan Kecamatan Sukodono Kabupaten Sidoarjo

“Meningkatnya Kualitas Penyelenggaraan Pemerintahan, Ketentraman Dan Ketertiban Umum”

Selain tujuan Perangkat Daerah dirumuskan sasaran dari Kecamatan Sukodono Kabupaten Sidoarjo sebagai berikut:

1. Meningkatkan kualitas penyelenggaraan pemerintahan kecamatan
2. Meningkatkan ketentraman dan ketertiban umum



**RANCANGAN AKHIR RENSTRA
KECAMATAN WARU KABUPATEN SIDOARJO
TAHUN 2021-2026**

Tabel 4.1
Tujuan, Sasaran, Indikator, dan Target

<p>Sasaran Misi 1 RPJMD: Terselenggaranya pelayanan publik yang berkualitas dalam rangka mendukung kemudahan berusaha</p> <p>Sasaran Misi 5 RPJMD: Terciptanya kondisi masyarakat yang aman, nyaman dan tentram</p>															
Tujuan	Indikator Tujuan	Target Kinerja Tujuan						Sasaran	Indikator Sasaran	Target Kinerja Tujuan					
		2021	2022	2023	2024	2025	2026			2021	2022	2023	2024	2025	2026
1	2	3	4	5	6	7	8	9	10	11	10	11	12	13	14
Meningkatnya Kualitas Penyelenggaraan Pemerintahan, ketentraman dan Ketertiban umum	Nilai Survey Kepuasan Masyarakat (SKM) Kecamatan	86,00	87,88	87,98	88,08	88,18	88,28	Meningkatnya kualitas penyelenggaraan pemerintahan kecamatan	Nilai SAKIP Kecamatan Waru	72,25	72,33	77,50 (BB)	77,51 (BB)	77,52 (BB)	77,53 (BB)
									Nilai Survey Kepuasan Masyarakat	90,89	91,00	91,20	91,40	91,60	91,80
									Nilai RB	NA	27,22	27,32	27,42	27,52	27,62
									Nilai IPP	NA	A-	B	B	B	B
								Meningkatnya ketentraman dan ketertiban umum	Prosentase Permasalahan trantibum yang difasilitasi	80%	82%	100%	100%	100%	100%



BAB V

STRATEGI DAN ARAH KEBIJAKAN

5.1 STRATEGI KECAMATAN WARU KABUPATEN SIDOARJO

Strategi adalah langkah yang berisikan program-program sebagai prioritas pembangunan daerah atau perangkat daerah dalam mencapai sasaran. Sedangkan arah kebijakan adalah rumusan kerangka pikir atau kerangka kerja untuk menyelesaikan permasalahan pembangunan dan mengantisipasi isu strategis perangkat daerah yang dilaksanakan secara bertahap. Misi pembangunan jangka menengah Kabupaten Sidoarjo yang sinergis dengan tugas dan fungsi Kecamatan Waru yang bersih, transparan dan tangkas melalui digitalisasi untuk meningkatkan kualitas pelayanan publik dan kemudahan berusaha. Dengan tujuan meningkatnya tata kelola pemerintahan yang bersih, transparan dan tangkas berbasis digital serta pelayanan publik berkualitas yang mendukung kemudahan berusaha.

Strategi Kecamatan Waru Kabupaten Sidoarjo Tahun 2021- 2026 dapat ditentukan melalui kepentingan peran dari RTRW yaitu Saat ini informasi yang terdapat belum terpublikasi di website resmi Kecamatan Waru <http://waru.sidoarjokab.go.id/> dan pada peta pola ruang dan peta struktur ruang wilayah Kecamatan Waru secara digital maupun analog belum di tempel lobby pelayanan dan di website resmi Kecamatan Waru

5.1 ARAH KEBIJAKAN KECAMATAN WARU KABUPATEN SIDOARJO

Pada arah kebijakan merupakan arah atau tindakan yang diambil oleh Pemerintah Daerah untuk mencapai tujuan tersebut. Kebijakan dari Kecamatan Waru Kabupaten Sidoarjo adalah:

1. Mengembangkan inovasi pelayanan berbasis IT
2. Evaluasi secara berkala mengenai pelayanan sesuai dengan SOP



**RANCANGAN AKHIR RENSTRA
KECAMATAN WARU KABUPATEN SIDOARJO
TAHUN 2021-2026**

3. Meningkatkan partisipasi masyarakat dalam melakukan evaluasi pelayanan
4. Melakukan koordinasi antar Perangkat Daerah yang ada di Kecamatan Waru
5. Meningkatkan kinerja perangkat Kecamatan
6. pendampingan kepada masyarakat dan desa untuk menciptakan ketentraman dan ketertiban umum untuk kepentingan bersama

**Tabel 5.1
Tujuan, Sasaran, Strategis, dan Kebijakan**

VISI : Terwujudnya Kabupaten Sidoarjo yang Sejahtera, Maju, Berkarakter dan Berkelanjutan.			
MISI 1: Mewujudkan Tata Kelola Pemerintahan yang Bersih, Transparan dan Tangkas Melalui Digitalisasi untuk Meningkatkan Kualitas Pelayanan Publik dan Kemudahan Berusaha			
MISI 5: Mewujudkan Masyarakat Religius yang Berpegang Teguh pada Nilai-Nilai Keagamaan serta Mampu Menjaga Kerukunan Sosial Antar Warga			
Tujuan	Sasaran	Strategi	Kebijakan
(1)	(2)	(3)	(4)
meningkatkan Kualitas Penyelenggaraan Pemerintahan, ketentraman dan Ketertiban umum	Meningkatnya kualitas penyelenggaraan pemerintahan kecamatan	Mengembangkan sistem pelayanan kepada masyarakat berbasis sistem IT memudahkan jangkauan dalam akses pada masing-masing desa	1. Mengembangkan inovasi pelayanan berbasis IT 2. Evaluasi secara berkala mengenai pelayanan sesuai dengan SOP 3. Meningkatkan partisipasi masyarakat dalam melakukan evaluasi pelayanan 4. Melakukan koordinasi antar Perangkat Daerah yang ada di Kecamatan Waru 5. Meningkatkan kinerja perangkat Kecamatan
	Meningkatnya ketentraman dan ketertiban umum	Penciptaan ketentraman dan ketertiban umum berbasis masyarakat	1. Memberikan arahan, sosialisasi serta pendampingan kepada masyarakat dan desa untuk menciptakan ketentraman dan ketertiban umum untuk kepentingan bersama

Untuk menjalankan strategi dan arah kebijakan yang telah dijabarkan sebelumnya, maka dilaksanakan program perangkat daerah. Program tersebut merupakan penjabaran dari kebijakan perangkat daerah dalam



**RANCANGAN AKHIR RENSTRA
KECAMATAN WARU KABUPATEN SIDOARJO
TAHUN 2021-2026**

bentuk upaya yang berisi satu atau lebih dari kegiatan dengan menggunakan sumber daya yang disediakan untuk mencapai hasil yang terukur sesuai dengan tugas dan fungsinya



BAB VI

RENCANA PROGRAM DAN KEGIATAN SERTA PENDANAAN

6.1 RENCANA PROGRAM

Rencana Program dan Kegiatan adalah cara untuk melaksanakan tujuan dan sasaran yang telah ditetapkan serta upaya yang dilakukan untuk mengetahui capaian keberhasilan sasaran dan tujuan. Sedangkan program dimaksud sebagai kumpulan kegiatan yang sistematis dan terpadu untuk mendapatkan hasil yang dilaksanakan Kecamatan Waru Kabupaten Sidoarjo guna mencapai sasaran tertentu. Dengan adanya program dan kegiatan diharapkan pula dapat menyelesaikan permasalahan-permasalahan yang dihadapi. Program dan Kegiatan Kecamatan Waru Kabupaten Sidoarjo yang direncanakan untuk periode tahun 2021 - 2026 meliputi:



RANCANGAN AKHIR RENSTRA KECAMATAN WARU KABUPATEN SIDOARJO TAHUN 2021-2026

Tabel 6.1
Rencana Program, Kegiatan, dan Pendanaan Kecamatan Waru Tahun 2021-2026

Tujuan PD	Sasaran PD	Kode	Program/ Kegiatan/ Subkegiatan	Indikator Kinerja Program (outcome) / kegiatan (intermediate output) / subkegiatan (output)	Data Capaian pada Tahun Awal Perencanaan (Tahun 2020)	Target Kinerja Program dan Kerangka Pendanaan												Unit Kerja Perangkat Daerah Penanggung jawab	Keterangan		
						Tahun 2021		Tahun 2022		Tahun 2023		Tahun 2024		Tahun 2025		Tahun 2026				Kondisi Kinerja pada akhir periode Renstra Perangkat Daerah (2026)	
						Target	Rp	Target	Rp	Target	Rp	Target	Rp	Target	Rp	Target	Rp			Target	Rp
1	2	3	4	5	6	7		8		9		10		11		12		13		14	15
Meningkatnya Kualitas Penyelenggaraan Pemerintahan, Ketertarikan dan Keterlibatan Umum	Meningkatnya Kualitas penyelenggaraan pemerintahan Kecamatan		1. PROGRAM PENYELENGGARAAN PEMERINTAHAN DAN PELAYANAN PUBLIK1. PROGRAM PENYELENGGARAAN PEMERINTAHAN DAN PELAYANAN PUBLIK	a. Persentase izin yang menjadi kewenangan kecamatan yang diterbitkan b. Persentase Pelayanan kewenangan kecamatan yang dilaksanakan sesuai standar c. Persentase desa yang mendapat pembinaan tentang lingkungan hidup, usaha ekonomi masyarakat, dan PKL	a. NA b. NA c. NA	a. 85% b. 90% c. 90%	3.041.863.688	a. 100% b. 80% c. 100%	1.896.826.420	a. 100% b. 80% c. 100%	2.276.191.704	a. 100% b. 80% c. 100%	2.731.430.045	a. 100% b. 80% c. 100%	3.277.716.054	a. 100% b. 80% c. 100%	3.933.259.265	a. 100% b. 80% c. 100%	4.386.621.086		
			Penyelenggaraan Urusan Pemerintahan yang tidak Dilaksanakan oleh Unit Kerja Perangkat Daerah yang Ada di Kecamatan	Jumlah Pelayanan Umum yang ditindaklanjuti	NA	85%	9.896.480,00	15.000 Berkas	7.018.400,00	16.000 Berkas	8.422.080,00	17.000 Berkas	10.106.496,00	18.000 Berkas	12.127.795,20	19.000 Berkas	14.553.354,24	20.000 Berkas	14.553.354,24		
			Peningkatan Efektivitas Pelaksanaan Pelayanan kepada Masyarakat di Wilayah Kecamatan	a. Jumlah pelayanan umum yang diterima b. Jumlah Peserta sosialisasi Pelayanan Umum	a. NA b. NA	a. 85% b. 100 orang	9.896.480	a. 15.000 Berkas b. 100 Orang	7.018.400,00	a. 16.000 Berkas b. 100 Orang	8.422.080,00	a. 17.000 Berkas b. 100 Orang	10.106.496,00	a. 18.000 Berkas b. 100 Orang	12.127.795,20	a. 19.000 Berkas b. 100 Orang	14.553.354,24	a. 20.000 Berkas b. 100 Orang	14.553.354,24		
			Koordinasi Penyelenggaraan Kegiatan Pemerintahan di Tingkat Kecamatan	Jumlah laporan hasil koordinasi bidang kesejahteraan sosial, agama dan kemasyarakatan; pembangunan dan lingkungan hidup; pemerintahan dan perekonomian yang disusun	NA	8 Laporan	243.974.494,00	8 Laporan	1.097.998.220,00	8 Laporan	1.317.597.864,00	8 Laporan	1.581.117.436,80	8 Laporan	1.897.340.924,16	8 Laporan	2.276.809.108,99	8 Laporan	2.732.170.930,79		
			Koordinasi/Sinergi Perencanaan dan Pelaksanaan Kegiatan Pemerintahan dengan Perangkat Daerah dan Instansi Vertikal Terkait	a. Jumlah rapat koordinasi bidang kesejahteraan sosial, agama dan kemasyarakatan yang dilaksanakan b. Jumlah rapat koordinasi bidang pembangunan dan lingkungan hidup yang dilaksanakan c. Jumlah rapat koordinasi bidang pemerintahan yang dilaksanakan d. Jumlah rapat koordinasi bidang perekonomian yang dilaksanakan	a. NA b. NA c. NA d. NA	a. NA b. NA c. NA d. NA	243.974.494	a. 3 Kegiatan b. 2 Kegiatan c. 4 Kegiatan d. 2 Kegiatan	1.097.998.220,00	a. 3 Kegiatan b. 2 Kegiatan c. 4 Kegiatan d. 2 Kegiatan	1.317.597.864,00	a. 3 Kegiatan b. 2 Kegiatan c. 4 Kegiatan d. 2 Kegiatan	1.581.117.436,80	a. 3 Kegiatan b. 2 Kegiatan c. 4 Kegiatan d. 2 Kegiatan	1.897.340.924,16	a. 3 Kegiatan b. 2 Kegiatan c. 4 Kegiatan d. 2 Kegiatan	2.276.809.108,99	a. 3 Kegiatan b. 2 Kegiatan c. 4 Kegiatan d. 2 Kegiatan	2.732.170.930,79		
			Pelaksanaan Urusan Pemerintahan yang Dilimpahkan kepada Camat	1. Jumlah permohonan IMB Rumah Tinggal 1 dan 2 lantai luas maksimal 400m2 yang diterbitkan 2. Jumlah laporan hasil review bidang kesejahteraan sosial, agama dan kemasyarakatan, pembangunan dan lingkungan hidup; pemerintahan dan perekonomian yang disusun 3. Jumlah laporan kegiatan pembinaan yang terusun	NA	1. 80 Berkas 2. 16 Laporan 3. 4 Laporan	2.787.992.714,00	1. 80 Berkas 2. 16 Laporan 3. 4 Laporan	791.809.800,00	1. 80 Berkas 2. 16 Laporan 3. 4 Laporan	950.171.760,00	1. 80 Berkas 2. 16 Laporan 3. 4 Laporan	1.140.206.112,00	1. 80 Berkas 2. 16 Laporan 3. 4 Laporan	1.368.247.334,40	1. 80 Berkas 2. 16 Laporan 3. 4 Laporan	1.641.896.601,28	1. 80 Berkas 2. 16 Laporan 3. 4 Laporan	1.641.896.601,28		
			Pelaksanaan Urusan Pemerintahan yang terkait dengan Pelayanan Perizinan Non Usaha	Jumlah permohonan IMB Rumah Tinggal 1 dan 2 lantai luas maksimal 400m2 yang terdaftar	NA	90%	4.537.500	80 Berkas	4.230.890,00	80 Berkas	5.077.068,00	80 Berkas	6.082.481,60	80 Berkas	7.310.977,92	80 Berkas	8.773.173,50	80 Berkas	8.773.173,50		



RANCANGAN AKHIR RENSTRA KECAMATAN WARU KABUPATEN SIDOARJO TAHUN 2021-2026

Tujuan PD	Sasaran PD	Kode	Program/ Kegiatan/ Subkegiatan	Indikator Kinerja Program (outcome) / kegiatan (intermediate output) / subkegiatan (output)	Data Capaian pada Tahun Awal Perencanaan (Tahun 2020)	Target Kinerja Program dan Kerangka Pendanaan												Unit Kerja Perangkat Daerah Penanggung jawab	Keterangan			
						Tahun 2021		Tahun 2022		Tahun 2023		Tahun 2024		Tahun 2025		Tahun 2026				Kondisi Kinerja pada akhir periode Renstra Perangkat Daerah (2026)		
						Target	Rp	Target	Rp	Target	Rp	Target	Rp	Target	Rp	Target	Rp			Target	Rp	
1	2	3	4	5	6	7	8	9	10	11	12	13	14	15								
				Pelaksanaan Urusan Pemerintahan yang terkait dengan Nonperizinan	a. Jumlah money bidang kesejahteraan sosial, agama dan kemasyarakatan b. Jumlah money bidang pembangunan dan lingkungan c. Jumlah money bidang pemerintahan d. Jumlah money bidang perekonomian	a. NA b. NA c. 87% d. NA	a. 87% b. 87% c. 87% d. 87%	13.602.700	a. 4 Kegiatan b. 4 Kegiatan c. 4 Kegiatan d. 4 Kegiatan	13.877.000,00	a. 4 Kegiatan b. 4 Kegiatan c. 4 Kegiatan d. 4 Kegiatan	16.652.400,00	a. 4 Kegiatan b. 4 Kegiatan c. 4 Kegiatan d. 4 Kegiatan	19.982.880,00	a. 4 Kegiatan b. 4 Kegiatan c. 4 Kegiatan d. 4 Kegiatan	23.979.456,00	a. 4 Kegiatan b. 4 Kegiatan c. 4 Kegiatan d. 4 Kegiatan	28.775.347,20	a. 4 Kegiatan b. 4 Kegiatan c. 4 Kegiatan d. 4 Kegiatan	28.775.347,20		
				Pelaksanaan Urusan Pemerintahan yang terkait dengan Kewenangan Lain yang Dilimpahkan	a. Jumlah Kegiatan pembinaan tentang lingkungan hidup dan penanganan sampah domestik yang telah dilaksanakan b. Jumlah kegiatan pembinaan usaha ekonomi masyarakat yang telah dilaksanakan c. Jumlah kegiatan pembinaan pedagang kaki lima yang telah dilaksanakan d. Jumlah kegiatan pembinaan pedagang kaki lima yang telah dilaksanakan e. Jumlah kegiatan pembinaan pedagang kaki lima yang telah dilaksanakan	a. NA b. NA c. NA d. NA e. NA	a. 1 pembinaan b. 4 pembinaan c. 4 pembinaan	2.769.852.514	a. 1 Kegiatan b. 2 Kegiatan c. 1 Kegiatan	773.701.910,00	a. 1 Kegiatan b. 2 Kegiatan c. 1 Kegiatan	928.442.292,00	a. 1 Kegiatan b. 2 Kegiatan c. 1 Kegiatan	1.114.130.750,40	a. 1 Kegiatan b. 2 Kegiatan c. 1 Kegiatan	1.336.956.900,48	a. 1 Kegiatan b. 2 Kegiatan c. 1 Kegiatan	1.604.348.280,58	a. 1 Kegiatan b. 2 Kegiatan c. 1 Kegiatan	1.604.348.280,58		
			2. PROGRAM PENYELENGGARAAN URUSAN PEMERINTAHAN UMUM	Persentase penyelenggaraan urusan pemerintahan umum yang dilaksanakan dengan baik	NA	53.762.217	100%	52.257.540	100%	302.683.850	100%	363.220.620	100%	435.864.744	100%	523.037.693	100%	523.037.693				
			Penyelenggaraan Urusan Pemerintahan Umum sesuai Penugasan Kepala Daerah	Jumlah kegiatan penyelenggaraan urusan pemerintahan umum yang dilaksanakan	NA	2 Kegiatan	53.762.217,00	2 Kegiatan	52.257.540,00	2 Kegiatan	302.683.850,00	2 Kegiatan	363.220.620,00	2 Kegiatan	435.864.744,00	2 Kegiatan	523.037.692,80	2 Kegiatan	523.037.692,80			
			Pembinaan Wawasan Kebangsaan dan Ketahanan Nasional dalam Rangka Memantapkan Pancasila, Pelaksanaan Undang-Undang Dasar Negara Republik Indonesia Tahun 1945, Pelestarian Bhinneka Tunggal Ika Serta Pemertahanan	a. Jumlah upacara hari besar nasional yang dilaksanakan b. Jumlah lomba-lomba yang dilaksanakan untuk memperingati hari besar nasional	a. NA b. NA	a. 1 upacara	53.762.217	a. 2 Kegiatan b. 1 Kegiatan	52.257.540,00	a. 2 Kegiatan b. 1 Kegiatan	130.643.850,00	a. 2 Kegiatan b. 1 Kegiatan	156.772.620,00	a. 2 Kegiatan b. 1 Kegiatan	188.127.144,00	a. 2 Kegiatan b. 1 Kegiatan	225.752.572,80	a. 2 Kegiatan b. 1 Kegiatan	225.752.572,80			
			Pelaksanaan Tugas Forum Koordinasi Pimpinan di Kecamatan	Jumlah kegiatan FORKOPIMKA yang dilaksanakan	NA	NA	NA	2 Kegiatan	0	2 Kegiatan	77.040.000,00	2 Kegiatan	92.448.000,00	2 Kegiatan	110.937.600,00	2 Kegiatan	133.125.120,00	2 Kegiatan	133.125.120,00			
			Pengembangan Kehidupan Demokrasi Berdasarkan Pancasila	Jumlah desa yang mendapatkan fasilitas pilkada, pilgub, pilpres	NA	NA	NA	17 Desa	0	17 Desa	95.000.000,00	17 Desa	114.000.000,00	17 Desa	136.800.000,00	17 Desa	164.160.000,00	17 Desa	164.160.000,00			
			3. PROGRAM PEMBINAAN DAN PENGARAHAN PEMERINTAHAN DESA	Persentase desa yang menyusun dokumen perencanaan, penganggaran dan pelaporan sesuai dengan ketentuan dan tepat waktu	NA	87%	39.402.491,00	100%	42.830.375,00	100%	70.982.553,00	100%	85.179.063,60	100%	102.214.876,32	100%	122.657.851,58	100%	122.657.851,58			
			Fasilitasi, Rekomendasi dan Koordinasi Pembinaan dan Pengawasan Pemerintahan Desa	Jumlah desa yang menyusun dokumen perencanaan, penganggaran dan pelaporan sesuai dengan ketentuan dan tepat waktu	NA	17 Desa	39.402.491,00	17 Desa	42.830.375,00	17 Desa	70.982.553,00	17 Desa	85.179.063,60	17 Desa	102.214.876,32	17 Desa	122.657.851,58	17 Desa	122.657.851,58			



RANCANGAN AKHIR RENSTRA KECAMATAN WARU KABUPATEN SIDOARJO TAHUN 2021-2026

Tujuan PD	Sasaran PD	Kode	Program/ Kegiatan/ Subkegiatan	Indikator Kinerja Program (outcome) / kegiatan (intermediate output) / subkegiatan (output)	Data Capaian pada Tahun Awal Perencanaan (Tahun 2020)	Target Kinerja Program dan Kerangka Pendanaan																Unit Kerja Perangkat Daerah Penanggung jawab	Keterangan
						Tahun 2021		Tahun 2022		Tahun 2023		Tahun 2024		Tahun 2025		Tahun 2026		Kondisi Kinerja pada akhir periode Renstra Perangkat Daerah (2026)					
						Target	Rp	Target	Rp	Target	Rp	Target	Rp	Target	Rp	Target	Rp	Target	Rp				
1	2	3	4	5	6	7		8		9		10		11		12		13		14	15		
				Facilitasi Administrasi Tata Pemerintahan Desa	a. Jumlah APBDesa yang telah dievaluasi b. Jumlah APBDesa perubahan yang telah dievaluasi	a. NA b. NA	87%	12.664.016	a. 17 Desa b. 17 Desa	20.373.740,00	a. 17 Desa b. 17 Desa	30.560.610,00	a. 17 Desa b. 17 Desa	36.672.732,00	a. 17 Desa b. 17 Desa	44.007.278,40	a. 17 Desa b. 17 Desa	52.808.734,08	a. 17 Desa b. 17 Desa	52.808.734,08			
				Facilitasi Pelaksanaan Tugas Kepala Desa dan Perangkat Desa	Jumlah kegiatan pembinaan tentang perencanaan, penganggaran dan pelaporan yang dilaksanakan	NA	87%	26.738.475	4 Kegiatan	22.456.635,00	4 Kegiatan	40.421.943,00	4 Kegiatan	48.506.331,60	4 Kegiatan	58.207.597,92	4 Kegiatan	69.849.117,50	4 Kegiatan	69.849.117,50			
			4. PROGRAM PENUNJANG URUSAN PEMERINTAHAN DAERAH KABUPATEN/KOTA	Tingkat kepuasan aparatur perangkat daerah terhadap pelayanan kesekretariatan	NA	87,78	5.804.585.293,00	87,88	6.725.994.796,00	87,98	8.063.193.755,20	88,08	9.699.832.506,24	88,18	11.639.799.007,48	88,28	13.967.758.808,99	88,28	13.967.758.808,99				
				Perencanaan, Penganggaran, dan Evaluasi Kinerja Perangkat Daerah	a. Jumlah tahapan perencanaan yang dilaksanakan b. Jumlah rekomendasi hasil evaluasi kinerja yang dilaksanakan	a. NA b. NA	a. 2 tahapan b. 2 rekomendasi	55.174.625,00	a. 2 tahapan b. 2 rekomendasi	6.391.275,00	a. 2 tahapan b. 2 rekomendasi	7.669.530,00	a. 2 tahapan b. 2 rekomendasi	9.203.436,00	a. 2 tahapan b. 2 rekomendasi	11.044.123,20	a. 2 tahapan b. 2 rekomendasi	13.252.947,84	a. 2 tahapan b. 2 rekomendasi	13.252.947,84			
				Penyusunan Dokumen Perencanaan Perangkat Daerah	Jumlah dokumen perencanaan PD yang disusun	NA	8 dokumen	55.174.625	3 dokumen (Renstra , renja dan renja perubahan	2.494.525,00	2 dokumen (renja dan renja perubahan	2.993.430,00	2 dokumen (renja dan renja perubahan	3.592.116,00	2 dokumen (renja dan renja perubahan	4.310.539,20	3 dokumen (renstra, renja, renja perubahan	5.172.647,04	3 dokumen (renstra, renja, renja perubahan	5.172.647,04			
				Koordinasi dan Penyusunan Dokumen RKA-SKPD	Jumlah dokumen RKA-SKPD yang disusun	NA			1 dokumen		1 dokumen		1 dokumen		1 dokumen		1 dokumen		1 dokumen				
				Koordinasi dan Penyusunan Dokumen Perubahan RKA-SKPD	Jumlah dokumen perubahan RKA-SKPD yang disusun	NA			1 dokumen		1 dokumen		1 dokumen		1 dokumen		1 dokumen		1 dokumen				
				Koordinasi dan Penyusunan DPA-SKPD	Jumlah dokumen DPA-SKPD yang disusun	NA			1 dokumen		1 dokumen		1 dokumen		1 dokumen		1 dokumen		1 dokumen				
				Koordinasi dan Penyusunan Perubahan DPA-SKPD	Jumlah dokumen Perubahan DPA-SKPD yang disusun	NA			1 dokumen		1 dokumen		1 dokumen		1 dokumen		1 dokumen		1 dokumen				
				Koordinasi dan Penyusunan Laporan Capaian Kinerja dan Indikator Realisasi Kinerja SKPD	Jumlah laporan kinerja PD yang disusun	NA		1 laporan	2.266.275,00	1 laporan	2.719.530,00	1 laporan	3.263.436,00	1 laporan	3.916.123,20	1 laporan	4.699.347,84	1 laporan	4.699.347,84				
				Evaluasi Kinerja Perangkat Daerah	Jumlah dokumen monev PD yang disusun	NA		4 Dokumen	1.630.475,00	4 Dokumen	1.956.570,00	4 Dokumen	2.347.884,00	4 Dokumen	2.817.460,80	4 Dokumen	3.380.852,96	4 Dokumen	3.380.852,96				
				Administrasi Keuangan Perangkat Daerah	Persentase realisasi anggaran PD	NA	88%	4.451.395.482,00	90%	4.697.597.950,00	92%	5.637.117.540,00	94%	6.764.541.048,00	96%	8.117.449.257,60	98%	9.740.939.109,12	98%	9.740.939.109,12			
				Penyediaan Gaji dan Tunjangan ASN	Jumlah ASN yang mendapatkan gaji dan tunjangan	NA	31 orang	4.446.959.828	28 orang	4.694.785.250,00	30 orang	5.633.742.300,00	34 orang	6.760.490.760,00	36 orang	8.112.588.912,00	37 orang	9.735.106.694,40	37 orang	9.735.106.694,40			



RANCANGAN AKHIR RENSTRA KECAMATAN WARU KABUPATEN SIDOARJO TAHUN 2021-2026

Tujuan PD	Sasaran PD	Kode	Program/ Kegiatan/ Subkegiatan	Indikator Kinerja Program (outcome) / kegiatan (intermediate output) / subkegiatan (output)	Data Capaian pada Tahun Awal Perencanaan (Tahun 2020)	Target Kinerja Program dan Kerangka Pendanaan														Unit Kerja Perangkat Daerah Penanggung jawab	Keterangan
						Tahun 2021		Tahun 2022		Tahun 2023		Tahun 2024		Tahun 2025		Tahun 2026		Kondisi Kinerja pada akhir periode Renstra Perangkat Daerah (2026)			
						Target	Rp	Target	Rp	Target	Rp	Target	Rp	Target	Rp	Target	Rp	Target	Rp		
1	2	3	4	5	6	7	8	9	10	11	12	13	14	15							
				Penyediaan Administrasi Pelaksanaan Tugas ASN	Jumlah laporan administrasi pelaksanaan tugas ASN yang disusun	NA	1 laporan	1 laporan	1 laporan	1 laporan	1 laporan	1 laporan	1 laporan	1 laporan	1 laporan						
				Pelaksanaan Penatausahaan dan Pengujian/Verifikasi Keuangan SKPD	Jumlah SPM yang diterbitkan	NA	25 SPM	30 SPM	35 SPM	40 SPM	45 SPM	45 SPM	45 SPM	45 SPM	45 SPM						
				Koordinasi dan Pelaksanaan Akuntansi SKPD	Jumlah Informasi Keuangan yang disajikan	NA	1 informasi	1 informasi	1 informasi	1 informasi	1 informasi	1 informasi	1 informasi	1 informasi	1 informasi						
				Koordinasi dan Penyusunan Laporan Keuangan Akhir Tahun SKPD	Jumlah laporan Keuangan Akhir Tahun yang tersusun	NA	1 laporan	2.812.700,00	1 laporan	3.375.240,00	1 laporan	4.050.288,00	1 laporan	4.860.345,60	1 laporan	5.832.414,72	1 laporan	5.832.414,72			
				Pengelolaan dan Penyajian Bahan Tanggapan Pemeriksaan	Jumlah bahan tanggapan hasil pemeriksaan yang disusun	NA	1 bahan	1 bahan	1 bahan	1 bahan	1 bahan	1 bahan	1 bahan	1 bahan	1 bahan	1 bahan					
				Koordinasi dan Penyusunan Laporan Keuangan Bulanan/ Triwulanan/ Semesteran	Jumlah laporan Keuangan Bulanan/Semesteran PD yang tersusun	NA	12 laporan	4.435.654	0 laporan	2 laporan	2 laporan	2 laporan	2 laporan	2 laporan	2 laporan	2 laporan					
				Penyusunan Pelaporan dan Analisis Prognosis Realisasi Anggaran	Jumlah laporan Prognosis Realisasi Anggaran yang tersusun	NA	0 laporan	1 laporan	0 laporan	1 laporan	0 laporan	1 laporan	1 laporan	1 laporan	1 laporan	1 laporan					
				Administrasi Kepegawaian Perangkat Daerah	a. Persentase ASN yang disiplin b. Persentase ASN yang mengikuti pelatihan yang bersertifikat	a. NA b. NA	a. 100% b. 5%	40.000.000,00	a. 100% b. 5%	60.000.000,00	a. 100% b. 10%	72.000.000,00	a. 100% b. 15%	86.400.000,00	a. 100% b. 20%	103.680.000,00	a. 100% b. 20%	103.680.000,00			
				Peningkatan Sarana dan Prasarana Disiplin Pegawai	Jumlah mesin absensi yang disediakan	NA	0 unit	1 unit	1 unit	1 unit	1 unit	1 unit	1 unit	1 unit	1 unit	1 unit					
				Pengadaan Pakaian Dinas Berupa Atribut Kelengkapannya	Jumlah pakaian dinas harian (PDH) yang didadkan	NA	0 stel	30 stel	10 stel	30 stel	10 stel	30 stel	10 stel	30 stel	10 stel	30 stel					
				Pendataan dan Pengelolaan Administrasi Kepegawaian	a. Jumlah administrasi kepegawaian yang disusun b. Jumlah administrasi kepegawaian yang diteliti	a. NA b. NA	a. 4 administrasi b. 4 administrasi	a. 4 administrasi b. 4 administrasi	a. 4 administrasi b. 4 administrasi	a. 4 administrasi b. 4 administrasi	a. 4 administrasi b. 4 administrasi	a. 4 administrasi b. 4 administrasi	a. 4 administrasi b. 4 administrasi	a. 4 administrasi b. 4 administrasi	a. 4 administrasi b. 4 administrasi	a. 4 administrasi b. 4 administrasi					
				Sosialisasi Peraturan Perundang- Undangan	Jumlah ASN yang mengikut sosialisasi peraturan perundang- undangan	NA	0 orang	5 orang	10 orang	15 orang	20 orang	20 orang	20 orang	20 orang	20 orang	20 orang					



RANCANGAN AKHIR RENSTRA KECAMATAN WARU KABUPATEN SIDOARJO TAHUN 2021-2026

Tujuan PD	Sasaran PD	Kode	Program/ Kegiatan/ Subkegiatan		Indikator Kinerja Program (outcome) / kegiatan (intermediate output) / subkegiatan (output)	Data Capaian pada Tahun Awal Perencanaan (Tahun 2020)	Target Kinerja Program dan Kerangka Pendanaan																Unit Kerja Perangkat Daerah Penanggung jawab	Keterangan
							Tahun 2021		Tahun 2022		Tahun 2023		Tahun 2024		Tahun 2025		Tahun 2026		Kondisi Kinerja pada akhir periode Renstra Perangkat Daerah (2026)					
							Target	Rp	Target	Rp	Target	Rp	Target	Rp	Target	Rp	Target	Rp	Target	Rp				
1	2	3	4		5	6	7		8		9		10		11		12		13		14	15		
				Monitoring, Evaluasi, dan Penilaian Kinerja Pegawai		Jumlah monitoring, evaluasi, dan penilaian kinerja pegawai Perangkat Daerah yang dilakukan	NA		4 kali		4 kali		4 kali		4 kali		4 kali		4 kali					
				Administrasi Umum Perangkat Daerah		Nilai Survey Kepuasan Masyarakat (SKM)	87,78	86	302.782.886,00	87,88	448.621.711,00	87,98	538.346.053,20	88,08	646.015.263,84	88,18	775.218.316,61	88,28	930.261.979,83	88,28	930.261.979,83			
						Penyediaan Komponen Instalasi Listrik / Peralangan Bangunan Kantor		Jenis komponen listrik (penerangan yang tersedia	NA	212 buah	16.814.937	1 jenis	16.201.680,00	1 jenis	19.442.016,00	2 jenis	23.330.419,20	1 jenis	27.996.503,04	2 jenis	33.595.803,65	2 jenis	33.595.803,65	
						Penyediaan Peralatan dan Perlengkapan Kantor		Jenis peralatan dan perlengkapan kantor yang tersedia	NA			3 jenis	84.254.346,00	3 jenis	101.105.215,20	3 jenis	121.326.258,24	3 jenis	145.591.509,89	3 jenis	174.709.811,87	3 jenis	174.709.811,87	
						Penyediaan Peralatan Rumah Tangga		Jenis peralatan rumah tangga yang tersedia	NA	281 buah	12.088.139	3 jenis	16.732.320,00	3 jenis	20.078.784,00	5 jenis	24.094.540,80	6 jenis	28.913.448,96	3 jenis	34.696.138,75	3 jenis	34.696.138,75	
						Penyediaan Bahan Logistik Kantor		a. Jumlah BBM yang disediakan b. Jenis logistik rumah tangga kantor yang tersedia	a. NA b. NA	a. 15333 liter b. 4 jenis	115.000.000	a. 12000 liter b. 0 jenis	130.000.000,00	a. 15000 liter b. 2 jenis	156.000.000,00	a. 14000 liter b. 2 jenis	187.200.000,00	a. 15000 liter b. 2 jenis	224.640.000,00	a. 18000 liter b. 2 jenis	269.568.000,00	a. 18000 liter b. 2 jenis	269.568.000,00	
						Penyediaan Barang Cetak dan Penggandaan		Jenis cetak dan penggandaan yang tersedia	NA	10 jenis	34.035.458	1 jenis	21.938.400,00	2 jenis	26.326.080,00	2 jenis	31.551.296,00	2 jenis	37.909.555,20	2 jenis	45.491.466,24	2 jenis	45.491.466,24	
						Penyediaan Bahan Bacaan dan Peraturan Perundang-undangan		Jenis buku bahan bacaan, peraturan perundang-undangan dan koran yang tersedia	NA	60 buah	5.071.410	2 jenis	5.459.520,00	2 jenis	6.551.424,00	2 jenis	7.861.708,80	2 jenis	9.434.050,56	2 jenis	11.320.860,67	2 jenis	11.320.860,67	
						Penyediaan Bahan/Material		Jenis bahan/material yang tersedia	NA			0 jenis		2 jenis		2 jenis		2 jenis		2 jenis		2 jenis	0,00	
						Facilitasi Kunjungan Tamu		a. Jenis jamuan yang disediakan b. Jumlah kunjungan tamu yang difasilitasi	a. NA b. NA	a. 300 kotak b. 300 orang	21.081.000	a. 2 jenis b. 4 kunjungan	17.090.000,00	a. 2 jenis b. 4 kunjungan	20.508.000,00	a. 3 jenis b. 4 kunjungan	24.609.600,00	a. 2 jenis b. 4 kunjungan	29.531.520,00	a. 3 jenis b. 4 kunjungan	35.437.824,00	a. 3 jenis b. 4 kunjungan	35.437.824,00	
						Penyenggaraan Rapat Koordinasi dan Konsultasi SKPD		a. Persentase surat perintah tugas yang dilaksanakan b. Jumlah rapat koordinasi dan konsultasi yang diselenggarakan	a. NA b. NA	a. 90% b. 20 kegiatan	98.691.942	a. 100% b. 4 kali	156.945.445,00	a. 100% b. 4 kali	188.334.534,00	a. 100% b. 4 kali	226.001.440,80	a. 100% b. 4 kali	271.201.728,96	a. 100% b. 4 kali	325.442.074,75	a. 100% b. 4 kali	325.442.074,75	
						Pengadaan Barang Milik Daerah Pemungut Upasan Pemerintah Daerah		Jenis BMD yang diadakan	NA		41.431.300,00	3 jenis	148.049.660,00	5 jenis	177.659.592,00	3 jenis	213.191.510,40	3 jenis	255.829.812,48	5 jenis	306.995.774,98	5 jenis	306.995.774,98	
						Pengadaan Kendaraan Perorangan Dinas atau Kendaraan Dinas Jabatan		Jumlah mobil jabatan yang diadakan	NA			0 unit		0 unit		2 unit		0 unit		0 unit		0 unit		



RANCANGAN AKHIR RENSTRA KECAMATAN WARU KABUPATEN SIDOARJO TAHUN 2021-2026

Tujuan PD	Sasaran PD	Kode	Program/ Kegiatan/ Subkegiatan		Indikator Kinerja Program (outcome) / kegiatan (intermediate output / subkegiatan (output)	Data Capaian pada Tahun Awal Perencanaan (Tahun 2020)	Target Kinerja Program dan Kerangka Pendanaan														Unit Kerja Perangkat Daerah Penanggung jawab	Keterangan
							Tahun 2021		Tahun 2022		Tahun 2023		Tahun 2024		Tahun 2025		Tahun 2026		Kondisi Kinerja pada akhir periode Renstra Perangkat Daerah (2026)			
							Target	Rp	Target	Rp	Target	Rp	Target	Rp	Target	Rp	Target	Rp	Target	Rp		
1	2	3	4		5	6	7		8		9		10		11		12		13		14	15
				Pengadaan Kendaraan Dinas Operasional atau Lapangan	Jumlah kendaraan dinas/operasional yang diadakan	NA		0 Unit		0 unit		1 Unit		1 unit		1 unit		1 unit				
				Pengadaan Alat Besar	Jumlah alat besar yang diadakan	NA		0 unit		0 unit		0 unit		0 unit		0 unit		0 unit				
				Pengadaan Alat Angkutan Darat Tak Bermotor	Jumlah alat angkutan darat tak bermotor yang diadakan	NA		0 unit		0 unit		0 unit		0 unit		0 unit		0 unit				
				Pengadaan Mebel	Jenis meubeteur yang diadakan	NA	10 unit	20.493.000	0 Jenis	2 jenis		2 jenis		2 jenis		2 jenis		2 jenis				
				Pengadaan Peralatan dan Mesin Lainnya	Jenis peralatan dan perlengkapan gedung/kantor / rumah dinas/jabatan yang diadakan	NA	2 unit	20.938.300	12 jenis	148.049.660,00	1 jenis	177.659.592,00	1 jenis	213.191.510,40	1 jenis	255.829.812,48	1 jenis	306.995.774,98	1 jenis	306.995.774,98		
				Pengadaan Aset Tetap Lainnya	Jenis aset tetap lainnya yang diadakan	NA		0 jenis		1 jenis		1 jenis		1 jenis		1 jenis		1 jenis				
				Pengadaan Aset Tak Berwujud	Jenis aset tak berwujud yang diadakan	NA		0 jenis		1 jenis		1 jenis		1 jenis		1 jenis		1 jenis				
				Pengadaan Gedung Kantor atau Bangunan Lainnya	Jumlah gedung kantor atau bangunan lainnya yang diadakan	NA		0 gedung		1 gedung		1 gedung		1 gedung		1 gedung		1 gedung				
				Pengadaan Sarana dan Prasarana Gedung Kantor atau Bangunan Lainnya	Jenis sarana dan prasarana gedung kantor atau bangunan lainnya yang diadakan	NA		0 Jenis		0 Jenis		0 Jenis		0 Jenis		0 Jenis		0 Jenis				
				Pengadaan Sarana dan Prasarana Pendukung Gedung Kantor atau Bangunan Lainnya	Jenis Sarana dan Prasarana Pendukung Gedung Kantor atau Bangunan Lainnya	NA		0 jenis		1 jenis		1 jenis		1 jenis		1 jenis		1 jenis				
				Pemeyediaan Jasa Penunjang Urusan Pemerintahan Daerah	Perentase terpenuhinya jasa penunjang perkantoran	NA	78%	808.801.000,00	80%	1.211.734.200,00	82%	1.454.081.040,00	84%	1.744.897.248,00	86%	2.093.876.697,60	90%	2.512.652.037,12	90%	2.512.652.037,12		
				Pemeyediaan Jasa Surat Menyurat	Jumlah surat keluar masuk yang dikelola	NA	3000 surat	42.150.000	3000 surat	40.003.000,00	3000 surat	48.003.600,00	3000 surat	57.604.320,00	3000 surat	69.125.184,00	3000 surat	82.950.220,80	3000 surat	82.950.220,80		
				Pemeyediaan Jasa Komunikasi, Sumber Daya Air dan Listrik	Rekening listrik, air, telepon dan internet yang terbayar	NA	12 bulan	101.600.000	12 bulan	126.600.000,00	12 bulan	151.920.000,00	12 bulan	182.304.000,00	12 bulan	218.764.800,00	12 bulan	262.517.760,00	12 bulan	262.517.760,00		



RANCANGAN AKHIR RENSTRA KECAMATAN WARU KABUPATEN SIDOARJO TAHUN 2021-2026

Tujuan PD	Sasaran PD	Kode	Program/ Kegiatan/ Subkegiatan	Indikator Kinerja Program (outcome) / kegiatan (intermediate output) / subkegiatan (output)	Data Capaian pada Tahun Awal Perencanaan (Tahun 2020)	Target Kinerja Program dan Kerangka Pendanaan														Unit Kerja Perangkat Daerah Penanggung jawab	Keterangan
						Tahun 2021		Tahun 2022		Tahun 2023		Tahun 2024		Tahun 2025		Tahun 2026		Kondisi Kinerja pada akhir periode Renstra Perangkat Daerah (2026)			
						Target	Rp	Target	Rp	Target	Rp	Target	Rp	Target	Rp	Target	Rp	Target	Rp		
1	2	3	4	5	6	7	8	9	10	11	12	13	14	15							
					NA		80%		82%	0,00	84%	0,00	86%	0,00	90%	0,00	90%	0,00			
					a. NA b. NA c. NA d. NA	a. 2 orang b. 1 orang c. 15 orang d. 22 orang	665.051.000	a. 2 orang b. 1 orang c. 15 orang d. 22 orang	1.045.131.200,00	a. 2 orang b. 1 orang c. 15 orang d. 22 orang	1.254.157.440,00	a. 2 orang b. 1 orang c. 15 orang d. 22 orang	1.504.988.928,00	a. 2 orang b. 1 orang c. 15 orang d. 22 orang	1.805.986.713,60	a. 2 orang b. 1 orang c. 15 orang d. 22 orang	2.167.184.056,32	a. 2 orang b. 1 orang c. 15 orang d. 22 orang	2.167.184.056,32		
					NA	4 jenis	145.000.000,00	4 jenis	173.600.000,00	4 jenis	208.320.000,00	4 jenis	249.984.000,00	4 jenis	299.980.800,00	4 jenis	359.976.960,00	4 jenis	359.976.960,00		
					NA		0 unit		2 unit		2 unit		2 unit		2 unit		2 unit		2 unit		
					a. NA b. NA c. NA	a. 4 jenis b. 4 jenis c. 5 unit	50.000.000	a. 4 jenis b. 0 jenis c. 4 unit	63.600.000,00	a. 2 jenis b. 0 jenis c. 5 unit	76.320.000,00	a. 2 jenis b. 0 jenis c. 5 unit	91.584.000,00	a. 2 jenis b. 0 jenis c. 5 unit	109.900.800,00	a. 2 jenis b. 0 jenis c. 5 unit	131.880.960,00	a. 2 jenis b. 0 jenis c. 5 unit	131.880.960,00		
					a. NA b. NA	a. 0 unit b. 0 unit		a. 0 unit b. 0 unit		a. 1 unit b. 1 unit		a. 1 unit b. 1 unit		a. 1 unit b. 1 unit		a. 1 unit b. 1 unit		a. 1 unit b. 1 unit			
					a. NA b. NA	a. 0 unit b. 0 unit		a. 0 unit b. 0 unit		a. 1 unit b. 1 unit		a. 1 unit b. 1 unit		a. 1 unit b. 1 unit		a. 1 unit b. 1 unit		a. 1 unit b. 1 unit			
					NA	7 jenis	65.000.000	3 jenis		3 jenis		3 jenis		3 jenis		3 jenis		3 jenis			
					NA		8 jenis	80.000.000,00	8 jenis	96.000.000,00	10 jenis	115.200.000,00	10 jenis	138.240.000,00	10 jenis	165.888.000,00	10 jenis	165.888.000,00			
					NA		0 jenis		1 jenis		1 jenis		1 jenis		1 jenis		1 jenis		1 jenis		
					NA	1200 m2	30.000.000	1 gedung	30.000.000,00	1 gedung	36.000.000,00	1 gedung	43.200.000,00	1 gedung	51.840.000,00	1 gedung	62.208.000,00	1 gedung	62.208.000,00		



RANCANGAN AKHIR RENSTRA KECAMATAN WARU KABUPATEN SIDOARJO TAHUN 2021-2026

Tujuan PD	Sasaran PD	Kode	Program/ Kegiatan/ Subkegiatan	Indikator Kinerja Program (outcome) / kegiatan (intermediate output) / subkegiatan (output)	Data Capaian pada Tahun Awal Perencanaan (Tahun 2020)	Target Kinerja Program dan Kerangka Pendanaan														Unit Kerja Perangkat Daerah Penanggung jawab	Keterangan
						Tahun 2021		Tahun 2022		Tahun 2023		Tahun 2024		Tahun 2025		Tahun 2026		Kondisi Kinerja pada akhir periode Renstra Perangkat Daerah (2026)			
						Target	Rp	Target	Rp	Target	Rp	Target	Rp	Target	Rp	Target	Rp	Target	Rp		
1	2	3	4	5	6	7	8	9	10	11	12	13	14	15							



**RANCANGAN AKHIR RENSTRA
KECAMATAN WARU KABUPATEN SIDOARJO
TAHUN 2021-2026**

Indikator Matriks Setelah Perubahan

1. PROGRAM PENYELENGGAR AAN PEMERINTAHAN DAN PELAYANAN PUBLIK			a. Persentase izin yang menjadi kewenangan kecamatan yang diterbitkan b. Persentase Pelayanan kewenangan kecamatan yang dilaksanakan sesuai standar c. Persentase desa yang mendapat pembinaan tentang lingkungan hidup, usaha ekonomi masyarakat, dan PKL	a. N A b. N A c. N A	a. 85% b. 90% c. 90%	3.041. 863.6 88	a. 100% b. 80% c. 100%	1.896. 826.4 20	a. 100% b. 80% c. 100%	2.271. 114.6 36	a. 100% b. 80% c. 100%	2.725.3 37.563	a. 100% b. 80% c. 100%	3.270 .405. 076	a. 100% b. 80% c. 100%	3.924.4 86.091	a. 100% b. 80% c. 100%	4.379.8 47.913	Kec Waru	
Penyelengga raan Urusan Pemerintah n yang tidak Dilaksana n oleh Unit Kerja Perangkat Daerah yang Ada di Kecamatan	Jumlah Pelayanan Umum yang ditindaklanjuti	N A	85%	9.896. 480,0 0	15.0 00 Berk as	7.018. 400,0 0	16.0 00 Berk as	8.422. 080,0 0	17.0 00 Berk as	10.106. 496,00	18.00 0 Berka s	12.12 7.795 ,20	19.00 0 Berka s	14.553. 354,24	20.00 0 Berka s	14.553. 354,24	Kec Waru			



**RANCANGAN AKHIR RENSTRA
KECAMATAN WARU KABUPATEN SIDOARJO
TAHUN 2021-2026**

	Peningkatan Efektifitas Pelaksanaan Pelayanan kepada Masyarakat di Wilayah Kecamatan	Jumlah Laporan Peningkatan Efektifitas Pelaksanaan Pelayanan kepada Masyarakat di Wilayah Kecamatan	a. N A b. N A	a. 85 % b. 100 orang	9.896.480	a. 15.000 Berkas b. 100 Orang	7.018.400,00	1 laporan	8.422.080,00	1 laporan	10.106.496,00	1 laporan	12.127.795,20	1 laporan	14.553.354,24	1 laporan	14.553.354,24	Kec Waru	Kasubag Umum dan Kepegawaian
	Koordinasi Penyelenggaraan Kegiatan Pemerintahan di Tingkat Kecamatan	Jumlah laporan hasil koordinasi bidang kesejahteraan sosial, agama dan kemasyarakatan; pembangunan dan lingkungan hidup; pemerintahan dan perekonomian yang disusun	N A	8 Laporan	243.974.494,00	8 Laporan	1.097.998.220,00	8 Laporan	1.317.597.864,00	8 Laporan	1.581.17.436,80	8 Laporan	1.897.340.924,16	8 Laporan	2.276.809.108,99	8 Laporan	2.732.170.930,79	Kec Waru	
	Koordinasi/Sinergi Perencanaan dan Pelaksanaan Kegiatan Pemerintahan dengan Perangkat Daerah	Jumlah Laporan Koordinasi/Sinergi Perencanaan dan Pelaksanaan Kegiatan Pemerintahan dengan Perangkat Daerah dan	a. N A b. N A c. N A d. N A	a. NA b. NA c. NA d. NA	243.974.494	a. 3 Kegiatan b. 2 Kegiatan c. 4 Kegiatan d. 2 Kegiatan	1.097.998.220,00	4 Laporan	1.317.597.864,00	4 Laporan	1.581.17.436,80	4 Laporan	1.897.340.924,16	4 Laporan	2.276.809.108,99	4 Laporan	2.732.170.930,79	Kec Waru	a. Kasi Pemerintahan b. Kasi Perekonomian c. Kasi Kesos d. Kasi Pemba



**RANCANGAN AKHIR RENSTRA
KECAMATAN WARU KABUPATEN SIDOARJO
TAHUN 2021-2026**

		dan Instansi Vertikal Terkait			Instansi Vertikal Terkait																nguna n
	Pelaksanaan Urusan Pemerintah n yang Dilimpahkan kepada Camat		1. Jumlah permohonan IMB Rumah Tinggal 1 dan 2 lantai luasan maksimal 400m2 yang diterbitkan 2. Jumlah laporan hasil monev bidang kesejahteraan sosial, agama dan kemasyarakata n, pembangunan dan lingkungan hidup; pemerintahan dan perekonomian yang disusun 3. Jumlah laporan kegiatan pembinaan yang tersusun	N A	1. 80 Berk as 2. 16 Lapo ran 3. 4 Lapo ran	2.787. 992.7 14,00	1. 80 Berk as 2. 16 Lapo ran 3. 4 Lapo ran	791.8 09.80 0,00	1. 80 Berk as 2. 16 Lapo ran 3. 4 Lapo ran	945.0 94.69 2,00	1. 0 Berk as 2. 16 Lapo ran 3. 4 Lapo ran	1.134.1 13.630, 40	1. 0 Berka s 2. 16 Lapor an 3. 4 Lapor an	1.360 .936. 356,4 8	1. 0 Berka s 2. 16 Lapor an 3. 4 Lapor an	1.633.1 23.627, 78	1. 0 Berka s 2. 16 Lapor an 3. 4 Lapor an	1.633.1 23.627, 78	Kec Waru		



**RANCANGAN AKHIR RENSTRA
KECAMATAN WARU KABUPATEN SIDOARJO
TAHUN 2021-2026**

		Pelaksanaan Urusan Pemerintahan yang terkait dengan Pelayanan Perizinan Non Usaha		Jumlah permohonan IMB Rumah Tinggal 1 dan 2 lantai luas maksimal 400m2 yang terdaftar	N A	90%	4.537. 500	80 Berkas	4.230. 890,00	NA	0,00	NA	0,00		0,00	NA	0,00	NA	0,00	Kec Waru	Kasi Pembangunan
		Pelaksanaan Urusan Pemerintahan yang terkait dengan Nonperizinan		Jumlah Laporan Pelaksanaan Non Perizinan pada Urusan Pemerintahan	a. N A b. N A c. N A d. N A	a. 87% b. 87% c. 87% d. 87%	13.602. .700	a. 4 Kegiatan b. 4 Kegiatan c. 4 Kegiatan d. 4 Kegiatan	13.877. .000,0 0	4 Laporan	16.652. .400,0 0	4 Laporan	19.982. 880,00	4 Laporan	23.979. .456,0 0	4 Laporan	28.775.3 47,20	4 Laporan	28.775.3 47,20	Kec Waru	Kasi Pembangunan
		Pelaksanaan Urusan Pemerintahan yang terkait dengan Kewenangan Lain yang Dilimpahkan		Jumlah Laporan Pelaksanaan Kewenangan Lain yang Dilimpahkan	a. N A b. N A c. N A d. N A e. N A	a. 1 pembinaan b. 4 pembinaan c. 1 pembinaan d. 4 pembinaan	2.769. 852.51 4	a. 1 Kegiatan b. 2 Kegiatan c. 1 Kegiatan	773.70 1.910, 00	4 Laporan	928.44 2.292, 00	4 Laporan	1.114.1 30.750, 40	4 Laporan	1.336. 956.90 0,48	4 Laporan	1.604.34 8.280,58	4 Laporan	1.604.34 8.280,58	Kec Waru	a. Kasi Pemerintahan b. Kasi Perekonomian c. Kasi Kesos d. Kasi Pembangunan



**RANCANGAN AKHIR RENSTRA
KECAMATAN WARU KABUPATEN SIDOARJO
TAHUN 2021-2026**

2. PROGRAM PENYELENGGAR AAN URUSAN PEMERINTAHAN UMUM		Persentase penyelenggaraan urusan pemerintahan umum yang dilaksanakan dengan baik	N A		53.76 2.217	100%	52.25 7.540	100%	207.6 83.85 0	100%	363.22 0.620	100%	435.8 64.74 4	100%	523.037 .693	100%	523.037 .693	Kec Waru	
	Penyelengga raan Urusan Pemerintah an Umum sesuai Penugasan Kepala Daerah	Jumlah kegiatan penyelengga raan urusan pemerintahan umum yang dilaksanakan	N A	2 Kegi atan	53.76 2.217, 00	2 Kegi atan	52.25 7.540, 00	2 Kegi atan	207.6 83.85 0,00	2 Kegi atan	363.22 0.620,0 0	2 Kegiat an	435.8 64.74 4,00	2 Kegiat an	523.037 .692,80	2 Kegiat an	523.037 .692,80	Kec Waru	
	Pembinaa n Wawasan Kebangsa an dan Ketahana n Nasional dalam Rangka Memanta pkan Pengamal an Pancasila , Pelaksana an Undang- Undang Dasar	Jumlah Orang yang Mengikuti Pembinaan Wawasan Kebangsaan dan Ketahanan Nasional dalam rangka Memantapk an Pengamalan Pancasila, Pelaksanaan Undang- Undang Dasar Negara Republik	a. N A b. N A	a. 1 upac ara	53.762 .217	a. 2 Kegia tan b. 1 Kegia tan	52.257 .540,0 0	100 Oran g	130.64 3.850, 00	100 Oran g	156.772 .620,00	100 Orang	188.12 7.144, 00	100 Orang	225.752. 572,80	100 Orang	225.752. 572,80	Kec Waru	Kasi Tranti b



**RANCANGAN AKHIR RENSTRA
KECAMATAN WARU KABUPATEN SIDOARJO
TAHUN 2021-2026**

		Negara Republik Indonesia Tahun 1945, Pelestarian Bhinneka Tunggal Ika Serta Pemertahan		Indonesia Tahun 1945, Pelestarian Bhinneka Tunggal Ika serta Pemertahan dan Pemeliharaaan Keutuhan Negara Kesatuan Republik Indonesia																	
		Pelaksanaan Tugas Forum Koordinasi Pimpinan di Kecamatan		Jumlah Dokumen Tugas Forum Koordinasi Pimpinan di Kecamatan	NA	NA	NA	2 Kegiatan	0	2 Dokumen	77.040.000,00	2 Dokumen	92.448.000,00	2 Dokumen	110.937.600,00	2 Dokumen	133.125.120,00	2 Dokumen	133.125.120,00	Kec Waru	Kasi Trantib
		Pengembangan Kehidupan Demokrasi Berdasarkan Pancasila		Jumlah desa yang mendapatkan fasilitasi pilkada, pileg, pilpres	NA	NA	NA	17 Desa	0	2 Lembaga Masyarakat	95.000.000,00	2 Lembaga Masyarakat	114.000.000,00	2 Lembaga Masyarakat	136.800.000,00	2 Lembaga Masyarakat	164.160.000,00	2 Lembaga Masyarakat	164.160.000,00	Kec Waru	Kasi Trantib



**RANCANGAN AKHIR RENSTRA
KECAMATAN WARU KABUPATEN SIDOARJO
TAHUN 2021-2026**

3. PROGRAM PEMBINAAN DAN PENGAWASAN PEMERINTAHAN DESA		Prosentase desa yang menyusun dokumen perencanaan, penganggaran dan pelaporan sesuai dengan ketentuan dan tepat waktu	N A	87%	39.40 2.491,00	100%	42.83 0.375,00	100%	93.43 9.188,00	100%	112.12 7.025,60	100%	134.5 52.430,72	100%	161.462 .916,86	100%	161.462 .916,86	Kec Waru	
	Fasilitasi, Rekomendasi dan Koordinasi Pembinaan dan Pengawasan Pemerintahan Desa	Jumlah desa yang menyusun dokumen perencanaan, penganggaran dan pelaporan sesuai dengan ketentuan dan tepat waktu	N A	17 Desa	39.40 2.491,00	17 Desa	42.83 0.375,00	17 Desa	93.43 9.188,00	17 Desa	112.12 7.025,60	17 Desa	134.5 52.430,72	17 Desa	161.462 .916,86	17 Desa	161.462 .916,86	Kec Waru	Kasi Pemerintahan
	Fasilitasi Administrasi Tata Pemerintahan Desa	Jumlah Dokumen yang Difasilitasi dalam rangka Administrasi Tata Pemerintahan Desa	a. N A b. N A	87%	12.664 .016	a. 17 Desa b. 17 Desa	20.373 .740,00	4 Dokumen	30.560 .610,00	4 Dokumen	36.672 .732,00	4 Dokumen	44.007 .278,40	4 Dokumen	52.808.7 34,08	4 Dokumen	52.808.7 34,08	Kec Waru	Kasi Pemerintahan
	Fasilitasi Pelaksanaan Tugas Kepala Desa dan Perangkat Desa	Jumlah Dokumen Fasilitasi dalam rangka Pelaksanaan Tugas Kepala Desa dan Perangkat Desa	N A	87%	26.738 .475	4 Kegiatan	22.456 .635,00	1 Dokumen	40.421 .943,00	1 Dokumen	48.506. 331,60	1 Dokumen	58.207 .597,92	1 Dokumen	69.849.1 17,50	1 Dokumen	69.849.1 17,50	Kec Waru	Kasi Pemerintahan



**RANCANGAN AKHIR RENSTRA
KECAMATAN WARU KABUPATEN SIDOARJO
TAHUN 2021-2026**

		Fasilitasi Pelaksanaan Pemilihan Kepala Desa		Jumlah Dokumen Fasilitasi dalam rangka Pelaksanaan Pemilihan Kepala Desa	NA	NA	0	NA	0,00	1 Dokumen	22.456.635,00	1 Dokumen	26.947.962,00	1 Dokumen	32.337.554,40	1 Dokumen	38.805.065,28	1 Dokumen	38.805.065,28	Kec Waru	Kasi Pemerintahan
4. PROGRAM PENUNJANG URUSAN PEMERINTAHAN DAERAH KABUPATEN/KOTA			Tingkat kepuasan aparatur perangkat daerah terhadap pelayanan kesekretariatan		NA	87,78	5.804.585.293,00	87,88	6.802.586.396,00	87,98	8.166.881.155,20	88,08	9.799.266.126,24	88,18	11.758.766.713,49	88,28	14.116.754.026,79	88,28	14.154.657.232,13	Kec Waru	
	Perencanaan, Penganggaran, dan Evaluasi Kinerja Perangkat Daerah		a. Jumlah tahapan perencanaan yang dilaksanakan b. Jumlah rekomendasi hasil evaluasi kinerja yang ditindaklanjuti		a. NA b. NA	a. 2 tahapan b. 2 rekomendasi	55.174.625,00	a. 2 tahapan b. 2 rekomendasi	6.391.275,00	a. 2 tahapan b. 2 rekomendasi	7.669.530,00	a. 2 tahapan b. 2 rekomendasi	9.203.436,00	a. 2 tahapan b. 2 rekomendasi	11.044.123,20	a. 2 tahapan b. 2 rekomendasi	13.252.947,84	a. 2 tahapan b. 2 rekomendasi	13.252.947,84	Kec Waru	Kasubag Perencanaan dan Keuangan
	Perencanaan, Penganggaran, dan Evaluasi Kinerja Perangkat Daerah		a. Jumlah dokumen Perencanaan dan penganggaran yang disusun sesuai ketentuan b. Jumlah dokumen Laporan Evaluasi		a. NA b. NA	a. 2 tahapan b. 2 rekomendasi	55.174.625,00	a. 2 tahapan b. 2 rekomendasi	6.391.275,00	a. 2 tahapan b. 2 rekomendasi	7.669.530,00	a. 5 dokumen b. 8 dokumen	9.203.436,00	a. 5 dokumen b. 8 dokumen	11.044.123,20	a. 5 dokumen b. 8 dokumen	13.252.947,84	a. 5 dokumen b. 8 dokumen	13.252.947,84	Kec Waru	Kasubag Perencanaan dan Keuangan



**RANCANGAN AKHIR RENSTRA
KECAMATAN WARU KABUPATEN SIDOARJO
TAHUN 2021-2026**

				kinerja PD yang disusun																	
		Penyusunan Dokumen Perencanaan Perangkat Daerah		Jumlah Dokumen Perencanaan Perangkat Daerah	N A	8 dokumen	55.174.625	3 dokumen (Rencana, rencana dan rencana perubahan)	2.494.525,00	2 dokumen (rencana dan rencana perubahan)	2.993.430,00	2 dokumen (rencana dan rencana perubahan)	3.592.116,00	2 dokumen (rencana dan rencana perubahan)	4.310.539,20	2 dokumen (rencana dan rencana perubahan)	5.172.647,04	2 dokumen (rencana dan rencana perubahan)	5.172.647,04	Kec Waru	Kasub ag Perencanaan dan Keuangan
		Koordinasi dan Penyusunan Dokumen RKA-SKPD		Jumlah Dokumen RKA-SKPD dan Laporan Hasil Koordinasi Penyusunan Dokumen RKA-SKPD	N A			1 dokumen		1 dokumen		1 dokumen		1 dokumen		1 dokumen		1 dokumen		Kec Waru	Kasub ag Perencanaan dan Keuangan
		Koordinasi dan Penyusunan Dokumen Perubahan RKA-SKPD		Jumlah Dokumen Perubahan RKA-SKPD dan Laporan Hasil Koordinasi Penyusunan Dokumen Perubahan RKA-SKPD	N A			1 dokumen		1 dokumen		1 dokumen		1 dokumen		1 dokumen		1 dokumen		Kec Waru	Kasub ag Perencanaan dan Keuangan
		Koordinasi dan Penyusunan DPA-SKPD		Jumlah Dokumen DPA-SKPD dan Laporan Hasil	N A			1 dokumen		1 dokumen		1 dokumen		1 dokumen		1 dokumen		1 dokumen		Kec Waru	Kasub ag Perencanaan dan



**RANCANGAN AKHIR RENSTRA
KECAMATAN WARU KABUPATEN SIDOARJO
TAHUN 2021-2026**

			Koordinasi Penyusunan Dokumen DPA-SKPD																	Keuan gan
		Koordinas i dan Penyusun an Perubaha n DPA- SKPD	Jumlah Dokumen Perubahan DPA-SKPD dan Laporan Hasil Koordinasi Penyusunan Dokumen Perubahan DPA-SKPD	N A			1 doku men		1 doku men		1 doku men		1 dokum en		1 dokum en		1 dokum en		Kec Waru	Kasub ag Peren canaa n dan Keuan gan
		Koordinas i dan Penyusun an Laporan Capaian Kinerja dan Ikhtisar Realisasi Kinerja SKPD	Jumlah Laporan Capaian Kinerja dan Ikhtisar Realisasi Kinerja SKPD dan Laporan Hasil Koordinasi Penyusunan Laporan Capaian Kinerja dan Ikhtisar Realisasi Kinerja SKPD	N A			1 lapor an	2.266. 275,00	1 lapor an	2.719. 530,00	1 lapor an	3.263.4 36,00	1 lapora n	3.916. 123,20	1 lapora n	4.699.34 7,84	1 lapora n	4.699.34 7,84	Kec Waru	Kasub ag Peren canaa n dan Keuan gan
		Evaluasi Kinerja Perangkat Daerah	Jumlah Laporan Evaluasi Kinerja Perangkat Daerah	N A			4 Doku men	1.630. 475,00	4 Doku men	1.956. 570,00	4 Doku men	2.347.8 84,00	4 Dokum en	2.817. 460,80	4 Dokum en	3.380.95 2,96	4 Dokum en	3.380.95 2,96	Kec Waru	Kasub ag Peren canaa n dan Keuan



**RANCANGAN AKHIR RENSTRA
KECAMATAN WARU KABUPATEN SIDOARJO
TAHUN 2021-2026**

																					gan
		Administrasi Keuangan Perangkat Daerah		Persentase realisasi anggaran PD	N A	88%	4.451.395.482,00	90%	4.697.597.950,00	92%	5.637.117.540,00	94%	6.764.541.048,00	96%	8.117.449.257,60	98%	9.740.939.109,12	98%	9.740.939.109,12	Kec Waru	
		Penyediaan Gaji dan Tunjangan ASN		Jumlah Orang yang Menerima Gaji dan Tunjangan ASN	N A	31 orang	4.446.959.828	28 orang	4.694.785.250,00	30 orang/bulan	5.633.742.300,00	30 orang/bulan	6.760.490.760,00	30 orang/bulan	8.112.588.912,00	30 orang/bulan	9.735.106.694,40	30 orang/bulan	9.735.106.694,40	Kec Waru	Kasub ag Perencanaan dan Keuangan
		Penyediaan Administrasi Pelaksanaan Tugas ASN		Jumlah Dokumen Hasil Penyediaan Administrasi Pelaksanaan Tugas ASN	N A			1 laporan		1 Dokumen		1 Dokumen		1 Dokumen		1 Dokumen		1 Dokumen		Kec Waru	Kasub ag Perencanaan dan Keuangan
		Pelaksanaan Penatausahaan dan Pengujian /Verifikasi Keuangan SKPD		Jumlah Dokumen Penatausahaan dan Pengujian /Verifikasi Keuangan SKPD	N A			25 SPM		1 Dokumen		1 Dokumen		1 Dokumen		1 Dokumen		1 Dokumen		Kec Waru	Kasub ag Perencanaan dan Keuangan
		Koordinasi dan Pelaksanaan Akuntansi SKPD		Jumlah Dokumen Koordinasi dan Pelaksanaan Akuntansi SKPD	N A			1 informasi		1 Dokumen		1 Dokumen		1 Dokumen		1 Dokumen		1 Dokumen		Kec Waru	Kasub ag Perencanaan dan Keuangan



**RANCANGAN AKHIR RENSTRA
KECAMATAN WARU KABUPATEN SIDOARJO
TAHUN 2021-2026**

		Koordinasi dan Penyusunan Laporan Keuangan Akhir Tahun SKPD		Jumlah Laporan Keuangan Akhir Tahun SKPD dan Laporan Hasil Koordinasi Penyusunan Laporan Keuangan Akhir Tahun SKPD	N A			1 laporan	2.812.700,00	1 laporan	3.375.240,00	1 laporan	4.050.288,00	1 laporan	4.860.345,60	1 laporan	5.832.414,72	1 laporan	5.832.414,72	Kec Waru	Kasubag Perencanaan dan Keuangan
		Pengelolaan dan Penyediaan Bahan Tanggapan Pemeriksaan		Jumlah Dokumen Bahan Tanggapan Pemeriksaan dan Tindak Lanjut Pemeriksaan	N A			1 bahan		1 Dokumen		1 Dokumen		1 Dokumen		1 Dokumen		1 Dokumen		Kec Waru	Kasubag Perencanaan dan Keuangan
		Koordinasi dan Penyusunan Laporan Keuangan Bulanan/ Triwulanan/ Semesteran		Jumlah Laporan Keuangan Bulanan/ Triwulanan/ Semesteran SKPD dan Laporan Koordinasi Penyusunan Laporan Keuangan Bulanan/ Triwulanan/ Semesteran SKPD	N A	12 laporan	4.435.654	0 laporan		12 laporan		12 laporan		12 laporan		12 laporan		12 laporan		Kec Waru	Kasubag Perencanaan dan Keuangan



**RANCANGAN AKHIR RENSTRA
KECAMATAN WARU KABUPATEN SIDOARJO
TAHUN 2021-2026**

	Penyusunan Pelaporan dan Analisis Prognosis Realisasi Anggaran		Jumlah Dokumen Pelaporan dan Analisis Prognosis Realisasi Anggaran	N A			0 laporan		1 Dokumen		1 Dokumen		1 Dokumen		1 Dokumen		1 Dokumen		Kec Waru	Kasub ag Perencana n dan Keuan gan
	Administrasi Kepegawaia n Peringkat Daerah		a. Persentase ASN yang disiplin b. Persentase ASN yang mengikuti pelatihan yang bersertifikat	a. N A b. N A			a. 100% b. 5%	40.00 0.000, 00	a. 100% b. 5%	60.00 0.000, 00	a. 100% b. 5%	72.000. 000,00	a. 100% b. 5	86.40 0.000 ,00	a. 100% b. 5%	103.680 .000,00	a. 100% b. 5%	103.680 .000,00	Kec Waru	
	Peningkat an Sarana dan Prasarana Disiplin Pegawai		Jumlah Unit Peningkatan Sarana dan Prasarana Disiplin Pegawai	N A			0 unit		1 unit		1 unit		1 unit		1 unit		1 unit		Kec Waru	Kasub ag Perencana n dan Keuan gan
	Pengadaa n Pakaian Dinas Beserta Atribut Kelengka pannya		Jumlah Paket Pakaian Dinas beserta Atribut Kelengkapa n	N A			0 stel		30 Pake t		30 Pake t		30 Paket		30 Paket		30 Paket		Kec Waru	Kasub ag Perencana n dan Keuan gan
	Pendataa n dan Pengolah an Administr asi Kepegaw aian		Jumlah Dokumen Pendataan dan Pengolahan Administrasi Kepegawaia n	a. N A b. N A			a. 4 admi nistr asi b. 4 admi nistr asi		4 Doku men		4 Doku men		4 Dokum en		4 Dokum en		4 Dokum en		Kec Waru	Kasub ag Perencana n dan Keuan gan



**RANCANGAN AKHIR RENSTRA
KECAMATAN WARU KABUPATEN SIDOARJO
TAHUN 2021-2026**

	Sosialisasi Peraturan Perundang-undangan		Jumlah Orang yang Mengikuti Sosialisasi Peraturan Perundang-undangan	N A			0 orang		5 Orang		5 Orang		5 Orang		5 Orang		5 Orang		Kec Waru	Kasub ag Perencanaan dan Keuangan
	Monitoring, Evaluasi, dan Penilaian Kinerja Pegawai		Jumlah Dokumen Monitoring, Evaluasi, dan Penilaian Kinerja Pegawai	N A			4 kali		4 Dokumen		4 Dokumen		4 Dokumen		4 Dokumen		4 Dokumen		Kec Waru	Kasub ag Perencanaan dan Keuangan
	Administrasi Umum Perangkat Daerah		Nilai Survey Kepuasan Masyarakat (SKM)	87,78	86	302.782.886,00	87,88	448.621.711,00	87,98	538.346.053,20	88,08	646.015.263,84	88,18	775.218.316,61	88,28	930.261.979,93	88,28	930.261.979,93	Kec Waru	Kasub ag Umum dan Kepegawaian
	Penyediaan Komponen Instalasi Listrik / Penerangan Bangunan Kantor		Jumlah Paket Komponen Instalasi Listrik/Penerangan Bangunan Kantor yang Disediakan	N A	212 buah	16.814.937	1 jenis	16.201.680,00	4 Paket	19.442.016,00	4 Paket	23.330.419,20	4 Paket	27.996.503,04	4 Paket	33.595.803,65	4 Paket	33.595.803,65	Kec Waru	Kasub ag Umum dan Kepegawaian
	Penyediaan Peralatan dan Perlengkapan Kantor		Jumlah Paket Peralatan dan Perlengkapan Kantor yang	N A			3 jenis	84.254.346,00	4 Paket	101.105.215,20	4 Paket	121.326.258,24	4 Paket	145.591.509,89	4 Paket	174.709.811,87	4 Paket	174.709.811,87	Kec Waru	Kasub ag Umum dan Kepegawaian



**RANCANGAN AKHIR RENSTRA
KECAMATAN WARU KABUPATEN SIDOARJO
TAHUN 2021-2026**

				Disediakan																	
		Penyedia an Peralatan Rumah Tangga		Jumlah Paket Peralatan Rumah Tangga yang Disediakan	N A	281 buah	12.088 .139	3 jenis	16.732 .320,0 0	4 Pake t	20.078 .784,0 0	4 Pake t	24.094. 540,80	4 Paket	28.913 .448,9 6	4 Paket	34.696.1 38,75	4 Paket	34.696.1 38,75	Kec Waru	Kasub ag Umum dan Kepeg awaia n
		Penyedia an Bahan Logistik Kantor		Jumlah Paket Bahan Logistik Kantor yang Disediakan	a. N A b. N A	a. 1533 3 liter b. 4 jenis	115.00 0.000	a. 1200 0 liter b. 0 jenis	130.00 0.000, 00	1 Pake t	156.00 0.000, 00	1 Pake t	187.200 .000,00	1 Paket	224.64 0.000, 00	1 Paket	269.568. 000,00	1 Paket	269.568. 000,00	Kec Waru	Kasub ag Umum dan Kepeg awaia n
		Penyedia an Barang Cetakan dan Penggand aan		Jumlah Paket Barang Cetakan dan Penggandaa n yang Disediakan	N A	10 jenis	34.035 .458	1 jenis	21.938 .400,0 0	4 Pake t	26.326 .080,0 0	4 Pake t	31.591. 296,00	4 Paket	37.909 .555,2 0	4 Paket	45.491.4 66,24	4 Paket	45.491.4 66,24	Kec Waru	Kasub ag Umum dan Kepeg awaia n
		Penyedia an Bahan Bacaan dan Peraturan Perundan g- undangan		Jumlah Dokumen Bahan Bacaan dan Peraturan Perundang- Undangan yang Disediakan	N A	60 buah	5.071. 410	2 jenis	5.459. 520,00	4 Doku men	6.551. 424,00	4 Doku men	7.861.7 08,80	4 Dokum en	9.434. 050,56	4 Dokum en	11.320.8 60,67	4 Dokum en	11.320.8 60,67	Kec Waru	Kasub ag Umum dan Kepeg awaia n
		Penyedia an Bahan/Ma terial		Jumlah Paket Bahan/Mate rial yang Disediakan	N A			0 jenis		4 Pake t		4 Pake t		4 Paket		4 Paket		4 Paket	0,00	Kec Waru	Kasub ag Umum dan Kepeg awaia n



**RANCANGAN AKHIR RENSTRA
KECAMATAN WARU KABUPATEN SIDOARJO
TAHUN 2021-2026**

		Facilitasi Kunjungan Tamu		Jumlah Laporan Fasilitas Kunjungan Tamu	a. N A b. N A	a. 300 kota b. 300 oran g	21.081 .000	a. 2 jenis b. 4 kunj unga n	17.090 .000,0 0	4 Lapo ran	20.508 .000,0 0	4 Lapo ran	24.609. 600,00	4 Lapora n	29.531 .520,0 0	4 Lapora n	35.437.8 24,00	4 Lapora n	35.437.8 24,00	Kec Waru	Kasub ag Umum dan Kepeg awaia n
		Penyelenggaraan Rapat Koordinasi dan Konsultasi SKPD		Jumlah Laporan Penyelenggaraan Rapat Koordinasi dan Konsultasi SKPD	a. N A b. N A	a. 90% b. 20 kegi atan	98.691 .942	a. 100% b. 4 kali	156.94 5.445, 00	4 Lapo ran	188.33 4.534, 00	4 Lapo ran	226.001 .440,80	4 Lapora n	271.20 1.728, 96	4 Lapora n	325.442. 074,75	4 Lapora n	325.442. 074,75	Kec Waru	Kasub ag Umum dan Kepeg awaia n
		Pengadaan Barang Milik Daerah Penunjang Urusan Pemerintah Daerah		Jenis BMD yang diadakan	N A		41.43 1.300, 00	3 jenis	172.6 41.26 0,00	5 jenis	214.5 46.99 2,00	3 jenis	261.14 5.130,4 0	3 jenis	318.1 69.51 8,48	5 jenis	388.037 .392,78	5 jenis	412.349 .878,12	Kec Waru	Kasub ag Umum dan Kepeg awaia n
		Pengadaan Barang Milik Daerah Penunjang Urusan Pemerintah Daerah		Jumlah BMD yang diadakan	N A		41.43 1.300, 00	3 jenis	172.6 41.26 0,00	5 jenis	214.5 46.99 2,00	5 jenis	261.14 5.130,4 0	5 jenis	318.1 69.51 8,48	5 jenis	388.037 .392,78	5 jenis	412.349 .878,12	Kec Waru	Kasub ag Umum dan Kepeg awaia n
		Pengadaan Kendaraan Perorangan Dinas atau Kendaraan Dinas Jabatan yang Disediakan		Jumlah Unit Kendaraan Perorangan Dinas atau Kendaraan Dinas Jabatan yang Disediakan	N A			0 unit		1 Unit		1 Unit		1 Unit		1 Unit		1 Unit		Kec Waru	Kasub ag Umum dan Kepeg awaia n



**RANCANGAN AKHIR RENSTRA
KECAMATAN WARU KABUPATEN SIDOARJO
TAHUN 2021-2026**

		Jabatan																			
		Pengadaa n Kendaraa n Dinas Operasion al atau Lapangan		Jumlah Unit Kendaraan Dinas Operasional atau Lapangan yang Disediakan	N A			0 Unit		0 unit		Unit		Unit		Unit		Unit		Kec Waru	Kasub ag Umum dan Kepeg awaia n
		Pengadaa n Alat Besar		Jumlah Unit Alat Besar yang Disediakan	N A			0 unit		0 unit		Unit		Unit		Unit		Unit		Kec Waru	Kasub ag Umum dan Kepeg awaia n
		Pengadaa n Alat Angkutan Darat Tak Bermotor		Jumlah Unit Alat Angkutan Darat Tak Bermotor yang Disediakan	N A			0 unit		0 unit		Unit		Unit		Unit		Unit		Kec Waru	Kasub ag Umum dan Kepeg awaia n
		Pengadaa n Mebel		Jumlah Paket Mebel yang Disediakan	N A	10 unit	20.493 .000	0 Jenis	24.591 .600,0 0	4 Pake t	36.887 .400,0 0	4 Pake t	47.953. 620,00	4 Paket	62.339 .706,0 0	4 Paket	81.041.6 17,80	4 Paket	105.354. 103,14	Kec Waru	Kasub ag Umum dan Kepeg awaia n
		Pengadaa n Peralatan dan Mesin Lainnya		Jumlah Unit Peralatan dan Mesin Lainnya yang	N A	2 unit	20.938 .300	12 jenis	148.04 9.660, 00	12 Unit	177.65 9.592, 00	12 Unit	213.191 .510,40	12 Unit	255.82 9.812, 48	12 Unit	306.995. 774,98	12 Unit	306.995. 774,98	Kec Waru	Kasub ag Umum dan Kepeg



**RANCANGAN AKHIR RENSTRA
KECAMATAN WARU KABUPATEN SIDOARJO
TAHUN 2021-2026**

				Disediakan																	awaia n
		Pengadaa n Aset Tetap Lainnya		Jumlah Unit Aset Tetap Lainnya yang Disediakan	N A			0 jenis		Unit		Unit		Unit		Unit		Unit		Kec Waru	Kasub ag Umum dan Kepeg awaia n
		Pengadaa n Aset Tak Berwujud		Jumlah Unit Aset Tak Berwujud yang Disediakan	N A			0 jenis		Unit		Unit		Unit		Unit		Unit		Kec Waru	Kasub ag Umum dan Kepeg awaia n
		Pengadaa n Gedung Kantor atau Bangunan Lainnya		Jumlah Unit Gedung Kantor atau Bangunan Lainnya yang Disediakan	N A			0 gedu ng		Unit		Unit		Unit		Unit		Unit		Kec Waru	Kasub ag Umum dan Kepeg awaia n
		Pengadaa n Sarana dan Prasarana Gedung Kantor atau Bangunan Lainnya		Jumlah Unit Sarana dan Prasarana Gedung Kantor atau Bangunan Lainnya yang Disediakan	N A			0 Jenis		Unit		Unit		Unit		Unit		Unit		Kec Waru	Kasub ag Umum dan Kepeg awaia n



**RANCANGAN AKHIR RENSTRA
KECAMATAN WARU KABUPATEN SIDOARJO
TAHUN 2021-2026**

		Pengadaa n Sarana dan Prasarana Pendukun g Gedung Kantor atau Bangunan Lainnya		Jumlah Unit Sarana dan Prasarana Pendukung Gedung Kantor atau Bangunan Lainnya yang Disediakan	N A		0 jenis		Unit		Unit		Unit		Unit		Unit		Kec Waru	Kasub ag Umum dan Kepeg awaia n	
		Penyediaan Jasa Penunjang Urusan Pemerintah n Daerah		Persentase terpenuhinya jasa penunjang perkantoran	N A	78%	808.8 01.00 0,00	80%	1.211. 734.2 00,00	82%	1.454. 081.0 40,00	84%	1.744.8 97.248, 00	86%	2.093 .876. 697,6 0	90%	2.512.6 52.037, 12	90%	2.512.6 52.037, 12	Kec Waru	Kasub ag Umum dan Kepeg awaia n
		Penyediaan Jasa Penunjang Urusan Pemerintah an Daerah		Persentase terpenuhinya jasa penunjang administrasi perkantoran	N A	78%	808.8 01.00 0,00	80%	1.211. 734.2 00,00	82%	1.454. 081.0 40,00	100 %	1.744.8 97.248, 00	100%	2.093 .876. 697,6 0	100%	2.512.6 52.037, 12	100%	2.512.6 52.037, 12	Kec Waru	Kasub ag Umum dan Kepeg awaia n
		Penyedia an Jasa Surat Menyurat		Jumlah Laporan Penyediaan Jasa Surat Menyurat	N A	3000 surat	42.150 .000	3000 surat	40.003 .000,0 0	4 Lapo ran	48.003 .600,0 0	4 Lapo ran	57.604. 320,00	4 Lapora n	69.125 .184,0 0	4 Lapora n	82.950.2 20,80	4 Lapora n	82.950.2 20,80	Kec Waru	Kasub ag Umum dan Kepeg awaia n
		Penyedia an Jasa Komunika si, Sumber Daya Air dan Listrik		Jumlah Laporan Penyediaan Jasa Komunikasi, Sumber Daya Air dan Listrik yang	N A	12 bula n	101.60 0.000	12 bula n	126.60 0.000, 00	12 Lapo ran	151.92 0.000, 00	12 Lapo ran	182.304 .000,00	12 Lapora n	218.76 4.800, 00	12 Lapora n	262.517. 760,00	12 Lapora n	262.517. 760,00	Kec Waru	Kasub ag Umum dan Kepeg awaia n



**RANCANGAN AKHIR RENSTRA
KECAMATAN WARU KABUPATEN SIDOARJO
TAHUN 2021-2026**

				Disediakan																	
		Penyediaan Jasa Peralatan dan Perlengkapan Kantor		Jumlah Laporan Penyediaan Jasa Peralatan dan Perlengkapan Kantor yang Disediakan	N A			80%		4 Laporan	0,00	4 Laporan	0,00	4 Laporan	0,00	4 Laporan	0,00	4 Laporan	0,00	Kec Waru	Kasub ag Umum dan Kepeg awaia n
		Penyediaan Jasa Pelayanan Umum Kantor		Jumlah Laporan Penyediaan Jasa Pelayanan Umum Kantor yang Disediakan	a. N A b. N A c. N A d. N A	a. 2 oran g b. 1 oran g c. 15 oran g d. 22 oran g	665.05 1.000	a. 2 oran g b. 1 oran g c. 15 oran g d. 22 oran g	1.045. 131.20 0,00	12 Lapo ran	1.254. 157.44 0,00	12 Lapo ran	1.504.9 88.928, 00	12 Lapora n	1.805. 986.71 3,60	12 Lapora n	2.167.18 4.056,32	12 Lapora n	2.167.18 4.056,32	Kec Waru	Kasub ag Umum dan Kepeg awaia n
		Pemeliharaa n Barang Milik Daerah Penunjang Urusan Pemerintaha n Daerah		Jenis barang milik daerah penunjang urusan pemerintahan daerah yang dilakukan pemeliharaan	N A	4 jenis	145.0 00.00 0,00	4 jenis	225.6 00.00 0,00	4 jenis	255.1 20.00 0,00	4 jenis	301.46 4.000,0 0	4 jenis	356.6 08.80 0,00	4 jenis	427.930 .560,00	4 jenis	441.521 .280,00	Kec Waru	Kasub ag Umum dan Kepeg awaia n



**RANCANGAN AKHIR RENSTRA
KECAMATAN WARU KABUPATEN SIDOARJO
TAHUN 2021-2026**

Pemeliharaan Barang Milik Daerah Penunjang Urusan Pemerintahan Daerah			Presentase barang milik daerah penunjang urusan pemerintahan daerah yang layak fungsi	N A	4 jenis	145.000,00	4 jenis	225.600,00	4 jenis	255.120,00	100 %	301.464.000,00	100%	356.608.800,00	100%	427.930.560,00	100%	441.521.280,00	Kec Waru	Kasub ag Umum dan Kepeg awaia n
		Penyediaan Jasa Pemeliharaan, Biaya Pemeliharaan, dan Pajak Kendaraan Perorangan Dinas atau Kendaraan Dinas Jabatan	Jumlah Kendaraan Perorangan Dinas atau Kendaraan Dinas Jabatan yang Dipelihara dan dibayarkan Pajaknya	N A			0 unit		2 unit		2 unit		2 unit		2 unit		2 unit		Kec Waru	Kasub ag Umum dan Kepeg awaia n
		Penyediaan Jasa Pemeliharaan, Biaya Pemeliharaan, Pajak dan Perizinan Kendaraan Dinas Operasional atau Lapangan	Jumlah Kendaraan Dinas Operasional atau Lapangan yang Dipelihara dan dibayarkan Pajak dan Perizinannya	a. N A b. N A c. N A	a. 4 jenis b. 4 jenis c. 5 unit	50.000.000	a. 4 jenis b. 0 jenis c. 4 unit	63.600.000,00	5 Unit	76.320.000,00	5 Unit	91.584.000,00	5 Unit	109.900.800,00	5 Unit	131.880.960,00	5 Unit	131.880.960,00	Kec Waru	Kasub ag Umum dan Kepeg awaia n



**RANCANGAN AKHIR RENSTRA
KECAMATAN WARU KABUPATEN SIDOARJO
TAHUN 2021-2026**

		Penyedia an Jasa Pemeliha raan, Biaya Pemeliha raan dan Perizinan Alat Besar		Jumlah Alat Besar yang Dipelihara dan dibayarkan Perizinanny a	a. N A b. N A			a. 0 unit b. 0 unit		1 Unit		1 Unit		1 Unit		1 Unit		1 Unit		Kec Waru	Kasub ag Umum dan Kepeg awaia n
		Penyedia an Jasa Pemeliha raan, Biaya Pemeliha raan dan Perizinan Alat Angkutan Darat Tak Bermotor		Jumlah Alat Angkutan Darat Tak Bermotor yang Dipelihara dan Dibayarkan Perizinanny a	a. N A b. N A			a. 0 unit b. 0 unit		Unit		Unit		Unit		Unit		Unit		Kec Waru	Kasub ag Umum dan Kepeg awaia n
		Pemeliha raan Mebel		Jumlah Mebel yang Dipelihara	N A	7 jenis	65.000 .000	3 jenis	52.000 .000,0 0	5 Unit	46.800 .000,0 0	5 Unit	51.480. 000,00	5 Unit	56.628 .000,0 0	5 Unit	67.953.6 00,00	5 Unit	81.544.3 20,00	Kec Waru	Kasub ag Umum dan Kepeg awaia n
		Pemeliha raan Peralatan dan Mesin Lainnya		Jumlah Peralatan dan Mesin Lainnya yang dipelihara	N A			8 jenis	80.000 .000,0 0	20 Unit	96.000 .000,0 0	20 Unit	115.200 .000,00	20 Unit	138.24 0.000, 00	20 Unit	165.888. 000,00	20 Unit	165.888. 000,00	Kec Waru	Kasub ag Umum dan Kepeg awaia n
		Pemeliha raan Aset Tak Berwujud		Jumlah Aset Tak Berwujud yang	N A			0 jenis		unit		unit		unit		unit		unit		Kec Waru	Kasub ag Umum dan



**RANCANGAN AKHIR RENSTRA
KECAMATAN WARU KABUPATEN SIDOARJO
TAHUN 2021-2026**

				Dipelihara																	Kepegawaian
		Pemeliharaan/Rehabilitasi Gedung Kantor dan Bangunan Lainnya		Jumlah Gedung Kantor dan Bangunan Lainnya yang Dipelihara/ Direhabilitasi	N A	1200 m2	30.000 .000	1 gedung	30.000 .000,00	1 Gedung	36.000 .000,00	1 Gedung	43.200.000,00	1 Gedung	51.840 .000,00	1 Gedung	62.208.000,00	1 Gedung	62.208.000,00	Kec Waru	Kasubag Umum dan Kepegawaian
		Pemeliharaan/Rehabilitasi Sarana dan Prasarana Gedung Kantor atau Bangunan Lainnya		Jumlah Sarana dan Prasarana Gedung Kantor atau Bangunan Lainnya yang Dipelihara/ Direhabilitasi	N A			0 jenis		Unit		Unit		Unit		Unit		Unit		Kec Waru	Kasubag Umum dan Kepegawaian
		Pemeliharaan/Rehabilitasi Sarana dan Prasarana Pendukung Gedung Kantor atau Bangunan Lainnya		Jumlah Sarana dan Prasarana Pendukung Gedung Kantor atau Bangunan Lainnya yang Dipelihara/ Direhabilitasi	N A			0 jenis		Unit		Unit		Unit		Unit		Unit		Kec Waru	Kasubag Umum dan Kepegawaian
		Pemeliharaan/Rehabilitasi		Luas Tanah yang Dilakukan	N A			0 tanah		1 Ha	0,00	1 Ha		1 Ha		1 Ha		1 Ha		Kec Waru	Kasubag Umum



**RANCANGAN AKHIR RENSTRA
KECAMATAN WARU KABUPATEN SIDOARJO
TAHUN 2021-2026**

		Tanah		Pemeliharaan/Rehabilitasi																	dan Kepegawaian
		5. PROGRAM KOORDINASI KETENTRAMAN DAN KETERTIBAN UMUM		Persentase pelanggaran Perda dan Perkada yang ditangani	a. N N A b. N N A	87%	526.7 17.15 0,00	100%	73.00 2.990, 00	100%	87.60 3.588, 00	100%	105.12 4.305,6 0	100%	126.1 49.16 6,72	100%	151.379 .000,06	100%	151.379 .000,06	Kec Waru	Kasi Trantibum
		Koordinasi Upaya Penyelenggaraan Ketenteraman dan Ketertiban Umum		Jumlah laporan hasil koordinasi bidang ketentraman dan ketertiban umum dan pembinaan lembaga sosial, agama dan kemasyarakatan yang tersusun	a. N N A b. N N A	a. 87%	84.98 7.450, 00	4 Lapo ran	51.11 4.790, 00	4 Lapo ran	61.33 7.748, 00	4 Lapo ran	73.605. 297,60	4 Lapo ran	88.32 6.357 ,12	4 Lapo ran	105.991 .628,54	4 Lapo ran	105.991 .628,54	Kec Waru	
		Sinergitas dengan Kepolisian Negara Republik Indonesia, Tentara Nasional Indonesia dan instansi vertikal di wilayah		Jumlah Laporan Hasil Sinergitas dengan Kepolisian Negara Republik Indonesia, Tentara Nasional Indonesia dan Instansi	N A	87%	50.203 .350	a. 2 Kegia tan b. 2 Kegia tan	15.841 .540,0 0	4 lapo ran	19.009 .848,0 0	4 lapo ran	22.811. 817,60	4 lapo ran	27.374 .181,1 2	4 lapo ran	32.849.0 17,34	4 lapo ran	32.849.0 17,34	Kec Waru	



**RANCANGAN AKHIR RENSTRA
KECAMATAN WARU KABUPATEN SIDOARJO
TAHUN 2021-2026**

	kecamatan		Vertikal di Wilayah Kecamatan																	
	Harmonisasi Hubungan Dengan Tokoh Agama dan Tokoh Masyarakat		Jumlah Laporan Pelaksanaan Harmonisasi Hubungan dengan Tokoh Agama dan Tokoh Masyarakat	N A	87%	34.784 .100	3 Kegiatan	35.273 .250,00	4 Laporan	42.327 .900,00	4 Laporan	50.793. 480,00	4 Laporan	60.952 .176,00	4 Laporan	73.142.6 11,20	4 Laporan	73.142.6 11,20	Kec Waru	
	Koordinasi Penerapan dan Penegakan Peraturan Daerah dan Peraturan Kepala Daerah		Jumlah permasalahan pelanggaran Perda dan Perkada yang difasilitasi	N A		441.7 29.70 0,00	4 Permasalahan	21.88 8.200, 00	4 Permasalahan	26.26 5.840, 00	4 Permasalahan	31.519. 008,00	4 Permasalahan	37.82 2.809 ,60	4 Permasalahan	45.387. 371,52	4 Permasalahan	45.387. 371,52	Kec Waru	
	Koordinasi/Sinergi Dengan Perangkat Daerah yang Tugas dan Fungsinya di Bidang Penegakan Peraturan Perundang-Undangan		Jumlah Laporan Koordinasi/Sinergi dengan Perangkat Daerah yang Tugas dan Fungsinya di Bidang Penegakan Peraturan Perundang-Undangan dan/atau	a. N A b. N A	a. 87% b. 87%	441.72 9.700	a. 12 Kegiatan b. 4 Permasalahan c. 4 Kegiatan	21.888 .200,00	4 Laporan	26.265 .840,00	4 Laporan	31.519. 008,00	4 Laporan	37.822 .809,60	4 Laporan	45.387.3 71,52	4 Laporan	45.387.3 71,52	Kec Waru	



**RANCANGAN AKHIR RENSTRA
KECAMATAN WARU KABUPATEN SIDOARJO
TAHUN 2021-2026**

		dan/atau Kepolisia n Negara Republik Indonesia		Kepolisian Negara Republik Indonesia																	
--	--	------------------------------------------------------------	--	-----------------------------------------------	--	--	--	--	--	--	--	--	--	--	--	--	--	--	--	--	--



BAB VII

KINERJA PENYELENGGARAAN BIDANG URUSAN

7.1 INDIKATOR KINERJA KECAMATAN WARU KABUPATEN SIDOARJO YANG MENGACU PADA TUJUAN DAN SASARAN RPJMD

Penetapan indikator kinerja sebagai ukuran kinerja Perangkat Daerah yang akan digunakan untuk mengukur kinerja atau keberhasilan dari suatu organisasi pengukuran kinerja organisasi akan dapat dilakukan dengan cepat, tepat serta akurat jika dilakukan dengan penetapan indikator kinerja yang telah disepakati bersama. Penetapan indikator kinerja tersebut sebagai syarat penting untuk menetapkan rencana strategis sebagai penjabaran dari Rencana Pembangunan Jangka Menengah atau Rencana Strategis Organisasi. Misi dari pembangunan jangka menengah Kabupaten Sidoarjo dan sinergi dengan fungsi tugas dari Kecamatan Waru Kabupaten Sidoarjo adalah dari misi pertama yakni **“Mewujudkan tata Kelola Pemerintahan yang Bersih, Transparan dan Tangkas Melalui Digitalisasi untuk Meningkatkan Kualitas Pelayanan Publik dan Kemudahan Berusaha”** dan misi kelima yakni **“Mewujudkan Masyarakat Religius yang Berpegang Teguh pada Nilai-Nilai Keagamaan serta Mampu Menjaga Kerukunan Sosial Antar Warga”**.



**RANCANGAN AKHIR RENSTRA
KECAMATAN WARU KABUPATEN SIDOARJO
TAHUN 2021-2026**

Tabel 7.1

Indikator Kinerja Kecamatan Waru Kabupaten Sidoarjo yang Mengacu pada Tujuan dan sasaran RPJMD

Sasaran Misi 1 RPJMD: Terselenggaranya pelayanan publik yang berkualitas dalam rangka mendukung kemudahan berusaha Sasaran Misi 5 RPJMD: Terciptanya kondisi masyarakat yang aman, nyaman dan tentram								
Indikator Tujuan/Sasaran	Kondisi Kinerja Awal	Target capaian kinerja						Kondisi Kinerja Akhir
	2020	2021	2022	2023	2024	2025	2026	2026
Tujuan 1: meningkatkan Kualitas Penyelenggaraan Pemerintahan, ketentraman dan Ketertiban umum								
Nilai SKM Kecamatan	87,78	90,89	91,00	91,20	91,40	91,60	91,80	91,80
Sasaran 1: Meningkatnya kualitas penyelenggaraan pemerintahan kecamatan								
1. Nilai SAKIP Kecamatan Waru	72,23	72,25	72,33	77,50 (BB)	77,51 (BB)	77,52 (BB)	77,53 (BB)	77,53 (BB)
2. Nilai Survey Kepuasan Masyarakat (SKM)	87,78	90,89	91,00	91,20	91,40	91,60	91,80	91,80
3. Nilai RB	NA	NA	27,22	27,32	27,42	27,52	27,62	27,62
4. Nilai IPP	NA	NA	A-	B (3,51)	B (3,52)	B (3,53)	B (3,54)	B (3,54)



**RANCANGAN AKHIR RENSTRA
KECAMATAN WARU KABUPATEN SIDOARJO
TAHUN 2021-2026**

Sasaran 2: Meningkatnya ketentraman dan ketertiban umum								
Prosentase Permasalahan trantibum yang difasilitasi	80%	80%	82%	100%	100%	100%	100%	100%



BAB VIII PENUTUP

Rencana Strategis Kecamatan Waru Kabupaten Sidoarjo Tahun 2021-2026 berfungsi sebagai pedoman, penentu arah, sasaran dan tujuan bagi aparaturnya Kecamatan Waru dalam melaksanakan tugas penyelenggaraan pemerintahan, pengelolaan pembangunan, dan pelaksanaan pelayanan kepada stakeholders yang ada. Rencana Strategis ini merupakan penjabaran dari visi dan misi dalam Rencana Pembangunan Jangka Menengah Daerah (RPJMD) Kabupaten Sidoarjo 2021-2026. Pelaksanaan Rencana Strategis ini sangat memerlukan partisipasi, semangat, dan komitmen dari seluruh aparaturnya Kecamatan Waru, karena akan menentukan keberhasilan program dan kegiatan yang telah disusun.

Dengan demikian Rencana Strategis ini merupakan pencerminan tuntutan pembangunan yang memang dibutuhkan oleh stakeholders sesuai dengan visi dan misi daerah yang ingin dicapai. Akhir kata semoga Rencana Strategis Kecamatan Waru Kabupaten Sidoarjo ini dapat diimplementasikan dengan baik sesuai dengan tahapan tahapan yang telah ditetapkan secara konsisten dalam rangka mendukung terwujudnya good governance melalui rencana tahunan dalam bentuk Rencana Kerja (Renja) Kecamatan Waru.

Sidoarjo, 9 JANUARI 2023

CAMAT WARU

KABUPATEN SIDOARJO



NAWARI, SH, S.Sos, MM

Pembina

NIP. 19680503 199303 1 008



PEMERINTAH KABUPATEN SIDOARJO

KECAMATAN WARU

Jl. Brigjend Katamso No. 1

SIDOARJO

KEPUTUSAN

KECAMATAN WARU

KABUPATEN SIDOARJO

NOMOR : 188/168/438.7.6/2023

TENTANG

TIM PENYUSUN PERUBAHAN RENCANA STRATEGIS (RENSTRA)

KECAMATAN WARU KABUPATEN SIDOARJO

TAHUN 2021-2026

KECAMATAN WARU

KABUPATEN SIDOARJO,

- Menimbang : a. Bahwa mendindaklanjuti Keputusan Menteri Dalam Negeri Nomor : 050-5889 Tahun 2021 tentang Hasil Verifikasi dan Validasi Pemutakiran Klasifikasi, Kodefikasi dan Nomenklatur Perencanaan Pembangunan dan Keuangan Daerah pada tanggal 27 Desember 2021, maka perlu dilakukan penyusunan Perubahan Rencana Strategis (RENSTRA) Kecamatan Waru Kabupaten Sidoarjo Tahun 2021-2026
- b. Bahwa dalam rangka penyusunan Perubahan Rencana Strategis (Renstra) Kecamatan Waru Kabupaten Sidoarjo Tahun 2021-2026 dipandang perlu dibentuk Tim Penyusunan Perubahan Rencana Strategis Kabupaten Sidoarjo
- c. Berdasarkan pertimbangan sebagaimana dimaksud dalam huruf a dan b perlu ditetapkan Dengan Keputusan Camat Waru Kabupaten Sidoarjo.
- Mengingat : 1. Undang-Undang Nomor 17 Tahun 2003 Tentang Keuangan Negara (Lembaran Negara Republik Indonesia Nomor 4286);
2. Undang-Undang Nomor 25 Tahun 2004 tentang Sistem Perencanaan Pembangunan Nasional (Lembaran Negara Republik Indonesia Tahun 2004 Nomor 104, Tambahan

Lembaran Negara Republik Indonesia Nomor 4421);

3. Undang-Undang Nomor 5 Tahun 2014 Tentang Aparatur Sipil Negara (Lembaran Negara Republik Indonesia Tahun 2014 Nomor 6, Tambahan Lembaran Negara Republik Indonesia Nomor 5494);
4. Undang-undang Nomor 23 Tahun 2014 tentang Pemerintahan Daerah (Lembaran Negara Republik Indonesia Tahun 2014 Nomor 244, Tambahan Lembaran Negara Nomor 5587) sebagaimana telah diubah dengan Undang-undang Nomor 9 Tahun 2015 tentang Perubahan Atas Undang-undang Nomor 23 Tahun 2014 tentang Pemerintahan Daerah (Lembaran Negara Republik Indonesia Tahun 2014 Nomor 246, Tambahan Lembaran Negara Republik Indonesia Nomor 5589)
5. Peraturan Pemerintah Nomor 18 Tahun 2016 Tentang Perangkat Daerah (Lembaran Negara Republik Indonesia Nomor 114, Tambahan Lembaran Negara Republik Indonesia Nomor 5887) Sebagaimana Telah Diubah Beberapa Kali Terakhir Dengan Peraturan Pemerintahan Nomor 72 Tahun 2019 Tentang Perubahan Atas Peraturan Pemerintahan Nomor 18 Tahun 2016 Tentang Perangkat Daerah (Lembaran Negara Republik Indonesia Tahun 2019 Nomor 187, Tambahan Lembaran Negara Republik Indonesia Nomor 6402);
6. Peraturan Pemerintahan Nomor 11 Tahun 2017 Tentang Manajemen Pegawai Negara Sipil (Lembaran Negara Republik Indonesia Tahun 2017 Nomor 63, Tambahan Lembaran Negara Republik Indonesia Nomor 6037);
7. Peraturan Menteri Dalam negeri Nomor 90 tahun 2019 tentang Klasifikasi, Kodefikasi, Dan Nomenklatur Perencanaan Pembangunan Dan Keuangan Daerah;
8. Peraturan Pemerintah Nomor 13 Tahun 2019 tentang Laporan dan Evaluasi Penyelenggaraan Pemerintah Daerah (Lembaran Negara Republik Indonesia Tahun 2019 Nomor 52, Tambahan Lembaran Negara Republik Indonesia Nomor 6323);

9. Peraturan Menteri Dalam Negeri Nomor 86 Tahun 2017 tentang Tata Cara Perencanaan Pengendalian dan Evaluasi Pembangunan Daerah, Tata Cara Evaluasi Rancangan Peraturan Daerah tentang Rencana Pembangunan Jangka Panjang Daerah dan Rencana Pembangunan Jangka Menengah Daerah serta Tata Cara Perubahan Rencana Pembangunan Jangka Menengah Daerah dan Rencana Kerja Pemerintahan Daerah (Berita Negara Republik Indonesia Tahun 2017 Nomor 1312);
10. Peraturan Menteri Dalam Negeri Nomor 70 Tahun 2019 tentang Sistem Informasi Pemerintahan Daerah (Berita Negara Republik Indonesia Tahun 2019 Nomor 1114);
11. Peraturan Menteri Dalam Negeri Nomor 90 Tahun 2019 tentang Laporan dan Evaluasi Penyelenggaraan Pemerintahan Daerah (Berita Negara Republik Indonesia Tahun 2019 Nomor 1447);
12. Peraturan Menteri Dalam Negeri Republik Indonesia Nomor 18 Tahun 2020 tentang Peraturan Pelaksanaan Peraturan Pemerintah Nomor 13 Tahun 2019 tentang Laporan dan Evaluasi Penyelenggaraan Pemerintahan Daerah (Berita Negara Republik Indonesia Tahun 2020 Nomor 288);
13. Peraturan Menteri Dalam Negeri Nomor 77 Tahun 2020 tentang Pedoman Teknis Pengelolaan Keuangan Daerah (Berita Negara Republik Indonesia Tahun 2020 Nomor 1781);
14. Kepmendagri 050-5889 Tahun 2021 tentang Hasil Verifikasi, Validasi dan Inventarisasi Pemutakhiran Klasifikasi, Kodefikasi Dan Nomenklatur Perencanaan Pembangunan Dan Keuangan Daerah.
15. Peraturan Daerah Kabupaten Sidoarjo Nomor 2 Tahun 2021 tentang Rencana Pembangunan Jangka Menengah Daerah Tahun 2021 - 2026 (Lembaran Daerah Kabupaten Sidoarjo Tahun 2021 Nomor 1 Seri D);
16. Peraturan Bupati Nomor 91 Tahun 2016 tentang kedudukan, Susunan Organisasi, Tugas dan Fungsi serta Tata Kerja Kecamatan di Kabupaten Sidoarjo (Berita Daerah Kabupaten Sidoarjo Tahun 2016 Nomor 91)

sebagaimana telah diubah terakhir dengan Peraturan Bupati Sidoarjo Nomor 10 Tahun 2017 tentang Perubahan atas Peraturan Nomor 91 Tahun 2016 tentang Kedudukan, Susunan Organisasi, Tugas dan Fungsi serta Tata Kerja Kecamatan di Kabupaten Sidoarjo (Berita Daerah Kabupaten Sidoarjo Tahun 2017 Nomor 10).

- 17. Peraturan Bupati Nomor 51 Tahun 2021 tentang Perubahan Rencana Kerja Perangkat Daerah Tahun 2021
- 18. Peraturan Bupati No. 63 Tahun 2021 tentang Rencans Strategis Perangkat Daerah Kabupaten Sidoarjo Tahun 2021-2026
- 19. Peraturan Bupati No. 77 Tahun 2022 tentang Rencana Kerja Perangkat Daerah Tahun 2023
- 20. Praturan Bupati Nomor 80 Tahun 2022 tentang Perubahan Rencana Kerja Perangkat Daerah Tahun 2022

Memperhatikan : Surat Edaran Sekretaris Daerah Kabupaten Sidoarjo nomor 050/63/438.6.1/2023 tanggal 03 Januari 2023 tentang Penyusunan Rancangan Perubahan Renstra Perangkat Daerah tahun 2021-2026

M E M U T U S K A N :

- Menetapkan :
- KESATU : Tim Penyusunan Perubahan Rencana Strategis (Renstra) Kecamatan Waru Kabupaten Sidoarjo Tahun 2021-2026
- KEDUA : Susunan Tim sebagaimana dimaksud diktum kesatu, tercantum dalam lampiran dan merupakan bagian yang tidak terpisahkan dari keputusan ini.
- KETIGA : Tugas Tim sebagaimana dimaksud diktum kesatu adalah sebagai berikut :
- a. Melakukan mapping atas sub kegiatan beserta indikatornya yang terdapat dalam Rencana Strategis Perangkat Daerah dan Kepmendagri 050-5889 Tahun 2021, sedangkan sesuai dengan Peraturan Daerah Nomor 2 Tahun 2021 tentang RPJMD Kabupaten Sidoarjo Tahun 2021-2026 untuk

Program, indikator Program beserta target program dalam Rencana Strategis Perangkat Daerah adalah tetap;

- b. Melakukan evaluasi atas capaian dan target indikator kegiatan dan sub kegiatan sesuai dengan hasil evaluasi Renja PD Tahun 2022;
- c. Melakukan perubahan atas Rencana Strategis Perangkat Daerah Tahun 2021-2026 yang terkait dengan sub kegiatan beserta indikatornya sesuai Keputusan Menteri Dalam Negeri Nomor : 050-5889 Tahun 2021 dan mengevaluasi kebutuhan kapasitas fiskalnya sesuai pagu program yang tercantum dalam RPJMD Kabupaten Sidoarjo Tahun 2021-2026;
- d. Menyusun Rancangan Dokumen Perubahan Rencana Strategis Perangkat Daerah Tahun 2021-2026 dengan Sistematis dan matriks Perubahan Rencana Strategis Perangkat Daerah berpedoman pada Peraturan Menteri Dalam Negeri Nomor 86 Tahun 2017;
- e. Melakukan evaluasi atas capaian Rencana Strategis Daerah Perangkat Daerah berdasarkan capaian kinerja Tahun 2022 dan 17 (tujuh belas) Program Prioritas Bupati Sidoarjo.

KEEMPAT : Apabila dikemudian hari terdapat kesalahan dalam keputusan ini, akan diadakan perbaikan sebagaimana mestinya.

KELIMA : Keputusan ini berlaku sejak tanggal ditetapkan dengan ketentuan apabila terjadi perubahan pada lingkup strategis, dapat dilakukan perubahan dan /atau penyesuaian sebagaimana mestinya

Ditetapkan di : S I D O A R J O
Pada tanggal : 09 JANUARI 2023

CAMAT WARU
KABUPATEN SIDOARJO

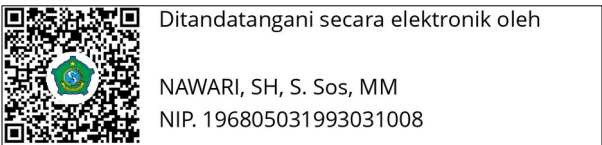

NAWARI, SH, S.Sos, MM
Pembina
NIP. 19680503 199303 1 008

**TIM PENYUSUNAN PERUBAHAN RENCANA STRATEGIS (RENSTRA)
KECAMATAN WARU KABUPATEN SIDOARJO TAHUN 2021-2026**

- Ketua : Camat Waru
- Wakil Ketua : Sekretaris Camat
- Anggota : 1. Kasubag Perencanaan dan Keuangan
2. Kasubag Umum dan Kepegawaian
- Kelompok Kerja : 1. Kepala Seksi Pemerintahan
2. Kepala Seksi Pembangunan
3. Kepala Seksi Perekonomian
4. Kepala Seksi Kesejahteraan Sosial
5. Kepala Seksi Ketentraman dan Ketertiban Umum

**CAMAT WARU
KABUPATEN SIDOARJO**



Ditandatangani secara elektronik oleh

NAWARI, SH, S. Sos, MM
NIP. 196805031993031008

NAWARI, SH, S.Sos, MM
Pembina
NIP. 19680503 199303 1 008

BERITA ACARA
HASIL PERUBAHAN RENSTRA PD KECAMATAN WARU
KABUPATEN SIDOARJO TAHUN 2023
Nomor : 188/168/438.7.6/2023

Pada hari ini Senin tanggal 9 Bulan Januari Tahun 2023, kami Tim Penyusun Perubahan Renstra Kecamatan Waru Kabupaten Sidoarjo yang dibentuk berdasarkan Surat Keputusan Kepala Kecamatan Waru Kabupaten Sidoarjo Nomor : 188/168/438.7.6/2023, tanggal 9 Januari 2023 telah melaksanakan Perubahan Rencana Strategis Kecamatan Waru Kabupaten Sidoarjo dengan rincian hasil sebagai berikut :

I. TUJUAN DAN SASARAN RENSTRA PD

a. Uraian Tujuan dan Indikator Sebelum Review

TUJUAN (Sebelum Perubahan)	TUJUAN (Setelah Perubahan)	KETERANGAN
Tujuan (Meningkatnya Kualitas Penyelenggaraan Pemerintahan, Kententraman dan Ketertiban Umum)	Tujuan (Meningkatnya Kualitas Penyelenggaraan Pemerintahan, Kententraman dan Ketertiban Umum)	Tetap
Indikator : a. Nilai Survey Kepuasan Masyarakat (SKM) Kecamatan	Indikator : a. Nilai Survey Kepuasan Masyarakat (SKM) Kecamatan	Tetap
SASARAN (Sebelum Perubahan)	SASARAN (Sesudah Perubahan)	
Sasaran 1 (Meningkatnya Kualitas Penyelenggaraan Pemerintahan Kecamatan)	Sasaran 1 (Meningkatnya Kualitas Penyelenggaraan Pemerintahan Kecamatan)	Tetap
Indikator Kinerja :	Indikator Kinerja :	Baru

Nilai SAKIP Kecamatan Waru	a. Nilai SAKIP Kecamatan Waru b. Nilai Survey Kepuasan Masyarakat (SKM) c. Nilai RB d. Nilai IPP e. Presentase Penyerapan Anggaran	
Sasaran 2 : Meningkatnya Ketenteraman dan Ketertiban Umum	Sasaran 2 : Meningkatnya Ketenteraman dan Ketertiban Umum)	Tetap
Indikator Kinerja : Presentase Permasalahan Trantibum yang difasilitasi	Indikator Kinerja : Presentase Permasalahan Trantibum yang difasilitasi	Tetap

1. FORMULASI INDIKATOR KINERJA UTAMA (IKU)

a. Uraian Formulasi IKU (Indikator Kinerja Utama) Perangkat Daerah

Indikator Kinerja Tujuan dan Sasaran	Cara Pengukuran	Definisi Operasional
Nilai SKM Kecamatan	1. Peraturan Menteri Pendayagunaan Aparatur Negara Dan Reformasi Birokrasi Republik Indonesia Nomor 14 Tahun 2017 Tentang Pedoman Penyusunan Survei Kepuasan Masyarakat Unit Penyelenggara Pelayanan Publik.	Nilai SKM diperoleh secara otomatis dari laman http://ikm.sidoarjokab.go.id/ . Dengan range penilaian sebagai berikut a. 25,00 – 64,99 (D) = Tidak baik b. 65,00 – 76,60 (C) = Kurang baik

	2. Pemohon / penerima layanan mengisi kuesioner melalui website http://ikm.sidoarjokab.go.id/ . Nilai akan otomatis generated by system.	c. 76,61 – 88,30 (B) = Baik d. 88,31 – 100,00 (A) = Sangat baik
Nilai SAKIP	1. Penilaian berdasarkan Peraturan Bupati nomor 082 tahun 2022 tentang Evaluasi Akuntabilitas Kinerja PeraJngkat Daerah Di Lingkungan Pemerintah Kabupaten Sidoarjo. 2. Mengisi LKE dari Inspektorat	Nilai diberikan oleh inspektorat dengan range sebagai berikut : 1. AA dengan hasil penilaian 90-100 2. A untuk hasil nilai 80-90 3. BB untuk hasil nilai 70-80 4. B untuk hasil nilai 60-70 5. CC untuk hasil nilai 50-60 6. C untuk hasil nilai 30-50 7. D dengan hasil nilai 0-30
Nilai RB	1. Peraturan Menteri Pendayagunaan Aparatur Negara Dan Reformasi Birokrasi Republik Indonesia Nomor 26 Tahun 2020 Tentang Pedoman Evaluasi Pelaksanaan Reformasi Birokrasi 2. Mengisi LKE dari inspektorat	Untuk OPD, Yang dinilai hanya komponen pengungkit dari sisi pemenuhan dan reform
Nilai IPP	1. Peraturan Menteri Pendayagunaan Aparatur Negara Dan Reformasi Birokrasi Republik Indonesia Nomor 17 Tahun 2017 Pedoman Penilaian Kinerja Unit Penyelenggara Pelayanan	Indeks penilaian sebagai berikut a. 0 – 1,00 F Gagal b. 1,01 – 1,50 E Sangat Buruk c. 1,51 – 2,00 D Buruk d. 2,01 – 2,50 C- Cukup

	Publik 2. Paparan di depan tim penilai kinerja pelayanan publik	(Dengan Catatan) e. 2,51 – 3,00 C Cukup f. 3,01 – 3,50 B- Baik (Dengan Catatan) g. 3,51 – 4,00 B Baik h. 4,01 – 4,50 A- Sangat Baik i. 4,51 – 5,00 A Pelayanan Prima
Persentase Realisasi Anggaran Perangkat Daerah	Realisasi anggaran perangkat daerah yang dicapai ----- ----- x 100% Jumlah anggaran perangkat Daerah dalam satu tahun	Laporan realisasi anggaran kecamatan

2. TARGET KINERJA

a. Rincian Target Indikator Kinerja Sasaran Sebelum Perubahan

Indikator Sasaran	Data Capaian pada Tahun Awal Perencanaan (Tahun 2020)	Target					
		2021	2022	2023	2024	2025	2026
Nilai SAKIP Kecamatan Waru	72,23	76,27	72,25	72,33	76,30 (BB)	76,32 (BB)	76, 34 (BB)
Nilai Survey Kepuasan Masyarakat (SKM)		90,89	91,00	91,20	91,40	91,60	91,80
Nilai RB			36,00	36,06	36,10	36,15	36,20
Nilain IPP			A-	A-	A	A	A

Prosentase Penyerapan Anggaran			90%	90,50%	91,00%	9,50%	92,00%
Prosentase Permasalahan Trantibun yang Difasilitasi	80%	80%	82%	84%	86%	88%	91%

b. Rincian Target Indikator Kinerja Sasaran Setelah Perubahan

Indikator Sasaran	Data Capaian pada Tahun Awal Perencanaan (Tahun 2020)	Target					
		2021	2022	2023	2024	2025	2026
Nilai SAKIP Kecamatan Waru	72,23	76,27	72,25	79 (BB)	76,30 (BB)	76,32 (BB)	76, 34 (BB)
Nilai Survey Kepuasan Masyarakat (SKM)		90,89	91,00	91,20	91,40	91,60	91,80
Nilai RB			27,21	27,32	27,42	27,52	27,62
Nilain IPP			A-	A-	A	A	A
Prosentase Penyerapan Anggaran			90%	90%	90%	90%	90%
Prosentase Permasalahan Trantibun yang Difasilitasi	80%	80%	82%	100%	100%	100%	100%

c. Rincian Target Indikator Kinerja Kegiatan Sebelum Perubahan

INDIKATOR KINERJA	SATUAN	KONDIS I AWAL	TARGET KINERJA PADA TAHUN				
			2022	2023	2024	2025	2026
1	2	3	4	5	6	7	8
1. Jumlah tahapan perencanaan yang dilaksanakan 2. Jumlah rekomendasi hasil evaluasi kinerja yang ditindaklanjuti	1. Tahapan 2. Rekomendasi		1. 2 Tahapan 2. 2 Rekomendasi	1. 2 Tahapan 2. 2 Rekomendasi	1. 2 Tahapan 2. 2 Rekomendasi	1. 2 Tahapan 2. 2 Rekomendasi	1. 2 Tahapan 2. 2 Rekomendasi
Persentase realisasi anggaran PD	%		90 %	92 %	94 %	96 %	98 %
Nilai Survey Kepuasan Masyarakat (SKM)	Nilai		87,88	87,98	88,08	88,18	88,28
Jenis BMD yang diadakan	Jenis		3 Jenis	5 Jenis	3 Jenis	3 Jenis	5 jenis
Persentase terpenuhinya jasa penunjang perkantoran	%		80 %	82 %	84 %	86 %	90 %
Jenis barang milik daerah penunjang urusan pemerintahan daerah yang dilakukan pemeliharaan	Jenis		4 Jenis	4 Jenis	4 Jenis	4 Jenis	4 Jenis
a. Persentase ASN yang disiplin b. Persentase ASN yang mengikuti pelatihan yang bersertifikat	a. % b. %		a. 100% b. 5%	a. 100% b. 10%	a. 100% b. 15%	a. 100% b. 20%	a. 100% b. 20%
1. Jumlah permohonan IMB rumah tinggal 1 dan 2 lantai luasan maksimal 400 m2 yang diterbitkan	1. berkas 2. Laporan 3 laporan		1.80 berkas 2. 16 Laporan 3.4 laporan	1.80 berkas 2. 16 Laporan 3.4 laporan	1.80 berkas 2. 16 Laporan 3.4 laporan	1.80 berkas 2. 16 Laporan 3.4 laporan	1.80 berkas 2. 16 Laporan 3.4 laporan

2. Jumlah laporan hasil Money bidang kesejahteraan sosial, agama dan kemasayarakatan, pembangunan dan lingkungan hidup 3. Jumlah laporan kegiatan pembinaan yang tersusun							
Jumlah permohonan IMB Rumah Tinggal 1 dan 2 lantai luasan maksimal 400m2 yang terdaftar	Berkas		80 Berkas	80 Berkas	80 Berkas	80 Berkas	80 Berkas

d. Rincian Target Indikator Kinerja Kegiatan Setelah Perubahan

INDIKATOR KINERJA	SATUAN	KONDISI AWAL	TARGET KINERJA PADA TAHUN				
			2022	2023	2024	2025	2026
1	2	3	4	5	6	7	8
1. Jumlah dokumen perencanaan dan penganggaran yang disusun sesuai ketentuan 2. Jumlah dokumen laporan evaluasi kinerja PD yang disusun sesuai ketentuan	1. dokumen 2. dokumen		1. 2 dokumen 2. 2 dokumen	1. 5 dokumen 2. 8 dokumen	1. 5 dokumen 2. 8 dokumen	1. 5 dokumen 2. 8 dokumen	1. 5 dokumen 2. 5 dokumen
Persentase realisasi anggaran PD	%		90 %	90 %	90 %	90 %	90 %
Nilai Survey Kepuasan Masyarakat (SKM)	Nilai		87,88 Nilai	87,98 Nilai	88,08 Nilai	88,18 Nilai	88,28 Nilai
Jumlah BMD yang diadakan	Jenis		3 Jenis	5 Jenis	3 Jenis	3 Jenis	5 jenis
Persentase terpenuhinya jasa penunjang perkantoran	%		4 Jenis	100 %	100 %	100 %	100 %

Presentase barang milik daerah penunjang urusan pemerintahan daerah yang dilakukan pemeliharaan	%		4 Jenis	100 %	100 %	100 %	100 %
a. Persentase ASN yang disiplin b. Persentase ASN yang mengikuti pelatihan yang bersertifikat	a. % b. %		a. 100% b. 5%	a. 100% b. 10%	a. 100% b. 15%	a. 100% b. 20%	a. 100% b. 20%
1. Jumlah permohonan IMB rumah tinggal 1 dan 2 lantai luasan maksimal 400 m2 yang diterbitkan 2. Jumlah laporan hasil Money bidang kesejahteraan sosial, agama dan kemasayarakatan, pembangunan dan lingkungan hidup 3. Jumlah laporan kegiatan pembinaan yang tersusun	1. berkas 2. Laporan 3 laporan		1.80 berkas 2. 16 Laporan 3.4 laporan	1.0 berkas 2. 16 Laporan 3.4 laporan	1.0 berkas 2. 16 Laporan 3.4 laporan	1.0 berkas 2. 16 Laporan 3.4 laporan	1.0 berkas 2. 16 Laporan 3.4 laporan
Jumlah permohonan IMB Rumah Tinggal 1 dan 2 lantai luasan maksimal 400m2 yang terdaftar	Berkas		80 Berkas	0 Berkas	0 Berkas	0 Berkas	0 Berkas

Dari hasil Perubahan Renstra tersebut, dapat disimpulkan bahwa sebagai berikut:

1. Perubahan Renstra PD ini digunakan sebagai masukan dalam review RPJMD Kabupaten Sidoarjo Tahun 2021-2026
2. Rencana strategis tahun 2021-2026 masih relevan untuk digunakan acuan dalam penyusunan dokumen perencanaan tahunan;
3. Rencana strategis tahun 2021-2026 masih dapat dihunkan/ relevan untuk digunakan acuan dalam penyusunan dokumen RKA-SKPD.

Demikian kesimpulan hasil Perubahan Rencana Strategis Tahun 2021-2026. Kecamatan Warui di Tahun 2023 ini untuk dipergunakan sebagaimana mestinya.

Mengetahui:

KEPALA BAPPEDA KABUPATEN
SIDOARJO

Dr. HERI SOESANTO, SH, MH

Pembina Utama Muda

NIP. 19680519 198803 1 002

Sidoarjo, 09 Januari 2023



CAMAT WARU

NAWARI, SH, S.Sos, MM

Pembina

NIP. 19680503 199303 1 008